

# แผนพัฒนาท้องถิ่น (๒๕๖๖ – ๒๕๗๐)



องค์การบริหารส่วนตำบลวังทอง

อำเภอวัง จังหวัดหนองบัวลำภู

สำนักงานปลัด

งานวิเคราะห์นโยบายและแผน

โทร ๐ ๔๒๓๑ ๕๘๖๕

## บทนำ

ด้วยพระราชบัญญัติกำหนดแผน และขั้นตอนกระจายอำนาจให้แก่องค์กรปกครองส่วนท้องถิ่น พ.ศ. ๒๕๔๒ มาตรา ๑๖ มาตรา ๑๗ บัญญัติให้องค์การบริหารส่วนตำบล มีอำนาจหน้าที่ในการจัดทำ แผนพัฒนาท้องถิ่นของตนเอง ภายใต้การตรวจสอบ ดูแล ของหน่วยงานรัฐ และผ่านการมีส่วนร่วมของ ประชาชน และระเบียบกระทรวงมหาดไทย ว่าด้วยการจัดทำแผนพัฒนาท้องถิ่น (ฉบับที่ ๓) พ.ศ. ๒๕๖๑ กำหนดว่า แผนพัฒนา หมายความว่า แผนพัฒนาท้องถิ่นขององค์กรปกครองส่วนท้องถิ่น โดยให้ความหมาย ของแผนพัฒนาท้องถิ่น ไว้ดังนี้

แผนพัฒนาท้องถิ่น หมายความว่า แผนพัฒนาขององค์กรปกครองส่วนท้องถิ่นที่กำหนดวิสัยทัศน์ ประเด็นยุทธศาสตร์ เป้าประสงค์ ตัวชี้วัด ค่าเป้าหมาย และกลยุทธ์ โดยสอดคล้องกับแผนพัฒนาจังหวัด ยุทธศาสตร์การพัฒนาขององค์กรปกครองส่วนท้องถิ่นในเขตจังหวัด แผนพัฒนาอำเภอ แผนพัฒนาตำบล แผนพัฒนาหมู่บ้าน อันมีลักษณะเป็นการกำหนดรายละเอียดแผนงานโครงการพัฒนา ที่จัดทำขึ้นสำหรับ งบประมาณในแต่ละปี ซึ่งมีความต่อเนื่องและเป็นแผนก้าวหน้าและให้หมายรวมถึงเปลี่ยนแปลงหรือเพิ่มเติม แผนพัฒนาท้องถิ่น

องค์การบริหารส่วนตำบลวังทองได้เล็งเห็นความจำเป็นและความสำคัญเกี่ยวกับการจัดทำแผนพัฒนา ท้องถิ่น จึงจัดทำแผนพัฒนาท้องถิ่น (พ.ศ. ๒๕๖๖ – ๒๕๗๐) ขึ้น ซึ่งถือปฏิบัติตามระเบียบกระทรวงมหาดไทย ว่าด้วยการจัดทำแผนพัฒนาขององค์กรปกครองส่วนท้องถิ่น(ฉบับที่ ๓) พ.ศ. ๒๕๖๑ โดยผ่านกระบวนการ จัดทำประชาคมท้องถิ่น และสอดคล้องกับแผนพัฒนาชาติ ๒๐ ปี แผนพัฒนาเศรษฐกิจ ฉบับที่ ๑๒ แผนพัฒนา จังหวัด ยุทธศาสตร์การพัฒนาขององค์กรปกครองส่วนท้องถิ่น แผนพัฒนาอำเภอ แผนพัฒนาตำบล แผนพัฒนาหมู่บ้าน อันมีลักษณะอันเป็นรายละเอียดแผนงานโครงการพัฒนาที่ทำงานขึ้นในการทำงานงบประมาณใน แต่ละปีซึ่งมีความก้าวหน้า องค์การบริหารส่วนตำบลวังทองหวังเป็นอย่างยิ่งว่าแผนพัฒนาท้องถิ่น พ.ศ. (๒๕๖๖ – ๒๕๗๐) จะได้ใช้เป็นแนวทางการจัดทำงบประมาณประจำปี และตอบสนองความต้องการของ ประชาชนในเขตพื้นที่ตำบลวังทอง ได้อย่างมีประสิทธิภาพ

## สารบัญ

		หน้า
ส่วนที่ ๑	สภาพทั่วไปและข้อมูลพื้นฐาน ๑.ด้านกายภาพ ๒.ด้านการเมืองการปกครอง ๓.ประชากร ๔.สภาพทางสังคม ๕.ระบบบริการพื้นฐาน ๖.ระบบเศรษฐกิจ ๗.เศรษฐกิจพอเพียงท้องถิ่น (ด้านการเกษตรและแหล่งน้ำ) ๘.ทรัพยากรธรรมชาติ	๑-๑๘
ส่วนที่ ๒	สรุปผลการพัฒนาท้องถิ่นตามแผนพัฒนาท้องถิ่น (พ.ศ. ๒๕๖๑ – ๒๕๖๔) ๑.สรุปผลการดำเนินงานตามงบประมาณที่ได้รับ และการเบิกจ่าย งบประมาณในปีงบประมาณ พ.ศ. ๒๕๖๑ – ๒๕๖๔ ๒.ผลที่ได้รับ จากการดำเนินงานในปีงบประมาณ พ.ศ. ๒๕๖๑ – ๒๕๖๔ ๓.สรุปปัญหาอุปสรรคการดำเนินงานที่ผ่านมาและแนวทางการแก้ไข ปีงบประมาณ พ.ศ. ๒๕๖๑ – ๒๕๖๔	๑๙-๒๖
ส่วนที่ ๓	ยุทธศาสตร์ขององค์กรปกครองส่วนท้องถิ่น ๑.ความสัมพันธ์ระหว่างแผนพัฒนาระดับภาค - แผนยุทธศาสตร์ชาติ ๒๐ ปี - แผนพัฒนาเศรษฐกิจและสังคมแห่งชาติ ฉบับที่ ๑๒ - แผนพัฒนาภาค - แผนพัฒนากลุ่มจังหวัด - ยุทธศาสตร์การพัฒนาขององค์กรปกครองส่วนท้องถิ่นในเขตจังหวัด ๒.ยุทธศาสตร์ขององค์กรปกครองส่วนท้องถิ่น - วิสัยทัศน์ - ยุทธศาสตร์ - เป้าประสงค์ - ตัวชี้วัด - ค่าเป้าหมาย - กลยุทธ์ - จุดยืนทางยุทธศาสตร์ - ความเชื่อมโยงของยุทธศาสตร์ในภาพรวม	๒๗-๘๗

## สารบัญ

## หน้า

ส่วนที่ ๓	ยุทธศาสตร์ขององค์กรปกครองส่วนท้องถิ่น (ต่อ)	
	๓.การวิเคราะห์เพื่อพัฒนาท้องถิ่น	
	- การวิเคราะห์กรอบการจัดทำยุทธศาสตร์ของ อปท.	
	- การประเมินสถานการณ์สภาพแวดล้อมภายนอกที่เกี่ยวข้อง	
	- ความเชื่อมโยงยุทธศาสตร์จังหวัดยุทธศาสตร์การพัฒนาของ องค์กรปกครองส่วนท้องถิ่น (แบบ ยท. ๐๑)	๖๔-๗๘
	-แผนผังยุทธศาสตร์ (แบบ ยท. ๐๒ )	๗๑-๘๐
	- รายละเอียดยุทธศาสตร์ (แบบ ยท.๐๓)	๘๑-๘๗
ส่วนที่ ๔	การนำแผนพัฒนาท้องถิ่นไปสู่การปฏิบัติ	๘๘-๑๓๕
	๑.ยุทธศาสตร์การพัฒนาและแผนงาน	
	๒.บัญชีโครงการพัฒนาท้องถิ่น	
	-บัญชีสรุปแผนพัฒนาท้องถิ่น (แบบ ผ.๐๑)	๙๐-๙๒
	-บัญชีสรุปแผนพัฒนาท้องถิ่น ดำเนินการเอง (แบบ ผ. ๐๒)	๙๓-๑๒๘
	-บัญชีสรุปแผนพัฒนาท้องถิ่น ประสานแผน (แบบ ผ. ๐๒/๑)	๑๒๙-๑๓๓
	-บัญชีสรุปบัญชีครุภัณฑ์ (แบบ ผ. ๐๓)	๑๓๔-๑๓๕
ส่วนที่ ๕	การติดตามประเมินผล	
	๑.การติดตามประเมินผลยุทธศาสตร์	
	๒.การติดตามและประเมินผลโครงการ	
	๓.สรุปผลการพัฒนาท้องถิ่น	
	๔.ข้อเสนอแนะในการจัดทำแผนพัฒนาท้องถิ่นในอนาคต	

## ส่วนที่ ๑

### สภาพทั่วไปและข้อมูลพื้นฐานขององค์กรปกครองส่วนท้องถิ่น

#### ๑. ด้านกายภาพ

##### ๑.๑ ที่ตั้งของหมู่บ้านหรือชุมชนหรือตำบล

องค์การบริหารส่วนตำบลวังทอง ตั้งอยู่ทางทิศตะวันตกของที่ว่าการอำเภอนาวัง ตั้งอยู่ เลขที่ ๒๐๑ หมู่ที่ ๑ ตำบลวังทอง อำเภอนาวัง จังหวัดหนองบัวลำภู มีระยะทางไปตามถนนหนองบัวลำภู – เลย ประมาณ ๕ กิโลเมตร และห่างจากตัวจังหวัดหนองบัวลำภู ประมาณ ๔๕ กิโลเมตร **เนื้อที่** ตำบลวังทอง มีเนื้อที่ประมาณ ๑๐๐.๐๘ ตารางกิโลเมตร

##### ๑.๒ ลักษณะภูมิประเทศ

พื้นที่ทางกายภาพเป็นพื้นที่ราบลุ่ม สลับกับภูเขา เหมาะกับการทำการเกษตร และเลี้ยงสัตว์

อาณาเขต

ทิศเหนือ ติดต่อกับ ตำบลนาแก อำเภอนาวัง จังหวัดหนองบัวลำภู

ทิศใต้ ติดต่อกับ ตำบลผาสามยอด อำเภอเอราวัณ จังหวัดเลย

ทิศตะวันออก ติดต่อกับ ตำบลนาเหล่า อำเภอนาวัง จังหวัดหนองบัวลำภู

ทิศตะวันตก ติดต่อกับ ตำบลผาอินทร์แปลง อำเภอเอราวัณ จังหวัดเลย

##### ๑.๓ ลักษณะภูมิอากาศ

ลักษณะภูมิอากาศในเขตพื้นที่ตำบลวังทอง แบ่งออกเป็น ๓ ฤดู

ฤดูร้อน เดือนกุมภาพันธ์ – เดือนพฤษภาคม

ฤดูฝน เดือนมิถุนายน – เดือนกันยายน

ฤดูหนาว เดือนตุลาคม – เดือนมกราคม

##### ๑.๔ ลักษณะของดิน

ลักษณะดินโดยทั่วไปในพื้นที่ตำบลวังทองเป็นดินเหนียว ดินร่วน เหมาะแก่การทำการเกษตร

##### ๑.๕ ลักษณะแหล่งน้ำ

มีอ่างเก็บน้ำขนาดกลาง ๑ แห่ง มีลำห้วยดาน ลำห้วยมะนาว ลำห้วยแคน ห้วยชำจำปา ฝ่ายกกไฮ ห้วยผาวัง สระหนองโน สระสองแสน เป็นต้น

##### ๑.๖ ลักษณะของป่าไม้และป่าไผ่

ส่วนใหญ่พื้นที่ป่าจะเป็นป่าโปร่งบนภูเขาและป่าชุมชนพื้นที่ป่าประมาณ ๓ พันไร่

## ๒.ด้านการเมือง/การปกครอง

### ๒.๑ เขตการปกครอง

ตำบลวังทอง ประกอบด้วย ๑๒ หมู่บ้าน

หมู่ที่ ๑ บ้านโนนภูทอง	จำนวน ๓๑๔ ครัวเรือน
หมู่ที่ ๒ บ้านวังสำราญเหนือ	จำนวน ๒๑๖ ครัวเรือน
หมู่ที่ ๓ บ้านผาอินทร์แปลง	จำนวน ๒๐๒ ครัวเรือน
หมู่ที่ ๔ บ้านสวนสวรรค์	จำนวน ๓๑ ครัวเรือน
หมู่ที่ ๕ บ้านไทยนิยม	จำนวน ๓๓๗ ครัวเรือน
หมู่ที่ ๖ บ้านโคกสง่า	จำนวน ๑๐๗ ครัวเรือน
หมู่ที่ ๗ บ้านนาสุรินทร์	จำนวน ๑๐๔ ครัวเรือน
หมู่ที่ ๘ บ้านนาเจริญ	จำนวน ๑๙๑ ครัวเรือน
หมู่ที่ ๙ บ้านไทยสามัคคี	จำนวน ๑๒๖ ครัวเรือน
หมู่ที่ ๑๐ บ้านแสงทองพัฒนา	จำนวน ๕๘ ครัวเรือน
หมู่ที่ ๑๑ บ้านวังไผ่	จำนวน ๑๐๒ ครัวเรือน
หมู่ที่ ๑๒ บ้านวังสำราญเหนือ	จำนวน ๑๗๑ ครัวเรือน

### ๒.๒ การเลือกตั้ง

การเลือกตั้งผู้บริหารและสมาชิกสภาองค์การบริหารส่วนตำบลวังทอง ตามพระราชบัญญัติสภาตำบลและองค์การบริหารส่วนตำบล พ.ศ. ๒๕๓๗ และแก้ไขเพิ่มเติมถึงปัจจุบัน ตำบลวังทองมีทั้งหมด ๑๒ หมู่บ้าน หากมีการเลือกตั้ง จะมีผู้บริหารท้องถิ่น (นายก ) ๑ คน สมาชิก คน

### ๓. ข้อมูลประชากร

#### ๓.๑ ข้อมูลเกี่ยวกับประชากร

- ๑) มี ๑๒ หมู่บ้าน จำนวนหลังคาเรือน ๑,๙๕๙ หลังคาเรือน  
 ๒) จำนวนประชากรทั้งหมด ๙,๓๖๖ คน รายละเอียดดังนี้

หมู่ที่	ชื่อบ้าน	จำนวนประชากร			จำนวน ครัวเรือน	ชื่อผู้นำ
		ชาย	หญิง	รวม		
๑	โนนภูทอง	๗๕๐	๗๕๙	๑,๕๐๙	๓๑๔	นายอมร นาทา
๒	วังสำราญเหนือ	๕๐๗	๔๙๓	๑,๐๐๐	๒๑๖	นายธานินทร์ มหามาตร
๓	ผาอินทร์แปลง	๕๒๗	๕๓๖	๑,๐๖๓	๒๐๒	นายสำออง โททวง
๔	สวนสวรรค์	๔๗	๕๗	๑๐๔	๓๑	นางทิพากร ยูธไทยสงค์
๕	ไทยนิยม	๗๘๙	๗๘๓	๑,๕๗๒	๓๓๗	นายประเจน ดงประทีป
๖	โคกสง่า	๒๒๒	๒๔๙	๔๗๑	๑๐๗	นายชมเชย ตรุษดี
๗	นาสุรินทร์	๒๔๒	๒๒๙	๔๗๑	๑๐๔	นายทรงวุฒิ ประสมศรี
๘	นาเจริญ	๔๙๙	๔๖๐	๙๕๙	๑๙๑	นายวุฒิสันต์ แผ่นพงษ์
๙	ไทยสามัคคี	๒๘๖	๒๗๓	๕๕๙	๑๒๖	นายรัชชัย แก้วทะชาติ
๑๐	แสงทองพัฒนา	๑๒๘	๑๒๖	๒๕๔	๕๘	นายชยชน โคตา
๑๑	วังไผ่	๒๘๙	๒๖๘	๕๕๗	๑๐๒	นายสายยนต์ พรหมรังษี
๑๒	วังสำราญใต้	๔๑๙	๔๒๘	๘๔๗	๑๗๑	นายสุรศักดิ์ คนแรง
<b>รวม</b>		<b>๔,๗๐๕</b>	<b>๔,๖๖๑</b>	<b>๙,๓๖๖</b>	<b>๑,๙๕๙</b>	

#### ๓.๒ ช่วงอายุและจำนวนประชากร

แยกตามอายุ	ชาย (คน)	หญิง (คน)	รวม (คน)
อายุต่ำกว่า ๑ ปี	๑๙	๒๓	๔๒
อายุระหว่าง ๑ - ๔ ปี	๑๓๙	๑๔๙	๒๘๘
อายุระหว่าง ๕ - ๙ ปี	๒๘๔	๒๕๔	๕๓๘
อายุระหว่าง ๑๐ - ๑๔ ปี	๒๘๖	๒๗๓	๕๕๙
อายุระหว่าง ๑๕ - ๑๙ ปี	๓๒๘	๒๗๓	๖๐๑
อายุระหว่าง ๒๐ - ๒๔ ปี	๓๔๖	๓๓๘	๖๘๔
อายุระหว่าง ๒๕ - ๒๙ ปี	๓๘๐	๓๕๔	๗๓๔
อายุระหว่าง ๓๐ - ๓๔ ปี	๒๔๓	๓๕๔	๕๙๗

## ๓.๒ ช่วงอายุและจำนวนประชากร (ต่อ)

แยกตามอายุ	ชาย (คน)	หญิง (คน)	รวม (คน)
อายุระหว่าง ๓๕ - ๓๙ ปี	๓๘๖	๔๐๔	๗๙๐
อายุระหว่าง ๔๐ - ๔๔ ปี	๔๑๓	๓๙๐	๘๐๓
อายุระหว่าง ๔๕ - ๔๙ ปี	๔๔๑	๔๐๘	๘๔๙
อายุระหว่าง ๕๐ - ๕๔ ปี	๓๖๔	๓๖๐	๗๒๔
อายุระหว่าง ๕๕ - ๕๙ ปี	๒๗๖	๓๒๘	๖๐๔
อายุระหว่าง ๖๐ - ๖๔ ปี	๒๔๒	๒๓๗	๔๗๙
อายุระหว่าง ๖๕ - ๖๙ ปี	๑๘๑	๑๘๔	๓๖๕
อายุระหว่าง ๗๐ - ๗๔ ปี	๑๓๘	๑๒๐	๒๕๘
อายุระหว่าง ๗๕ - ๗๙ ปี	๗๒	๑๐๑	๑๗๓
อายุระหว่าง ๘๐ - ๘๔ ปี	๓๗	๕๐	๘๗
อายุระหว่าง ๘๕ ปีขึ้นไป	๒๘	๖๐	๘๘
ไม่ทราบ	๑๒	๒	๑๔
<b>รวม</b>	<b>๔,๗๐๕</b>	<b>๔,๖๖๑</b>	<b>๙,๓๖๖</b>

ข้อมูล ณ วันที่ ๒ สิงหาคม ๒๕๖๒ จาก รพสต. บ้านโนนภูทอง และ รพสต. บ้านนาเจริญ

## ๔. สภาพทางสังคม

## ๔.๑ การศึกษา

โรงเรียนประถมศึกษา ๗ แห่ง

๑. โรงเรียนบ้านผาวัง	จำนวนนักเรียน ๑๒๘ คน	
๒. โรงเรียนบ้านวังสำราญ	จำนวนนักเรียน ๑๐๒ คน	
๓. โรงเรียนบ้านไทยนิยม	จำนวนนักเรียน ๑๓๑ คน	
๔. โรงเรียนบ้านโคกสง่า	จำนวนนักเรียน ๒๙ คน	
๕. โรงเรียนบ้านนาสุรินทร์	จำนวนนักเรียน ๓๑ คน	
๖. โรงเรียนบ้านนาเจริญ	จำนวนนักเรียน ๑๔๓ คน	
๗. โรงเรียนบ้านผาอินทร์แปลง	จำนวนนักเรียน ๗๑ คน	รวม ๖๓๕ คน

ศูนย์พัฒนาเด็กเล็ก ๔ แห่ง

๑. ศูนย์วัดจอมมณี	จำนวนนักเรียน ๗ คน	
๒. ศูนย์โรงเรียนบ้านไทยนิยม	จำนวนนักเรียน ๓๑ คน	
๓. ศูนย์วัดถ้ำเอราวัณ	จำนวนนักเรียน ๒๖ คน	
๔. ศูนย์วัดสุทธัญญาवास	จำนวนนักเรียน ๓๕ คน	รวม ๙๙ คน



## ๔.๒ สาธารณสุข

โรงพยาบาลส่งเสริมสุขภาพประจำตำบล ๒ แห่ง

๑. โรงพยาบาลส่งเสริมสุขภาพบ้านโนนภูทอง คูแล หมู่ ๑,๒,๓,๔,๕,๑๐,๑๒

๒. โรงพยาบาลส่งเสริมสุขภาพบ้านนาเจริญ คูแล หมู่ ๖,๗,๘,๙,๑๑

อัตราการมีและใช้ส้วมราดน้ำร้อยละ ๑๐๐

## ๔.๓ อาชญากรรม

### ๔.๔ ยาเสพติด

ปัญหายาเสพติด ในพื้นที่เฝ้าระวังกลุ่มวัยรุ่น

## ๕.ระบบบริการพื้นฐาน

### ๕.๑ การคมนาคมขนส่ง

มีถนนลาดยางแอสฟัลติก ถนนคอนกรีตเสริมเหล็ก และถนนลูกรัง

หมู่ที่	จำนวนสายทางรวม (สาย)	ถนนลาดยาง แอสฟัลติก (สาย)	ถนนคอนกรีต เสริมเหล็ก (สาย)	ถนนลูกรัง สาย	ทางล้าลอง (สาย)
๑	๕	๒	-	๓	
๒	-	-	-	-	
๓	๑	-	-	๑	
๔	๑	-	-	๑	
๕	๑	๑	-	-	
๖	๑	-	-	๑	
๗	๒	-	-	๑	
๘	๓	-	๑	๒	
๙	๑	-	-	๑	
๑๐	๒	-	-	๒	
๑๑	๑	-	๑	-	
๑๒	๑	-	-	๑	

### ๕.๒ การไฟฟ้า

ในพื้นที่ตำบลวังทอง ๑๒ หมู่บ้าน มีไฟฟ้าใช้ทั้งสิบสองหมู่บ้าน

### ๕.๓ การประปา

ในพื้นที่ตำบลวังทอง ๑๒ หมู่บ้าน มีน้ำประปาทั้งสิบสองหมู่บ้าน

### ๕.๔ โทรศัพท

ปัจจุบันทุกหมู่บ้านใช้โทรศัพท์เคลื่อนที่เป็นส่วนใหญ่ โทรศัพท์สาธารณะไม่มี

### ๕.๕ ไปรษณีย์หรือการสื่อสารหรือการขนส่ง และวัสดุ ครุภัณฑ์

ที่ทำการไปรษณีย์ที่ใกล้ที่สุดได้แก่ ไปรษณีย์นาวัง อำเภอนาวัง ห่างจากตำบลวังทอง ๑๕ กิโลเมตร มีบรุษไปรษณีย์นำส่งเอกสารทุกวัน

## ๖.ระบบเศรษฐกิจ

### ๖.๑ การเกษตร

ประชากรร้อยละ ๘๐ ประกอบอาชีพทำการเกษตรกรรม

๑. ปลูกข้าว	๔๗๖ ครัวเรือน ๒,๗๑๑.๖๖ ไร่
๒. พืชผัก	๑๔๓ ครัวเรือน ๕๖๙.๘๕ ไร่
๓. ข้าวโพดเลี้ยงสัตว์	๖๑ ครัวเรือน ๗๐๖.๒๕ ไร่
๔. มันสำปะหลัง	๘๗ ครัวเรือน ๖๔๙ ไร่
๕. อ้อย	๕๘๗ ครัวเรือน ๙,๑๐๓.๓๙ ไร่

### ๖.๒ การประมง

ในพื้นที่ตำบลวังทองไม่มีแหล่งน้ำขนาดใหญ่ที่จะทำการประมง มีแต่ประชาชนหาปลาเพื่อการครองชีพ ในเชิงพาณิชย์ไม่มี

### ๖.๓ การปศุสัตว์

ในพื้นที่ตำบลวังทองมี ฟาร์มหมู ๕ แห่ง นอกจากนั้นเป็นการเลี้ยงเป็ดเลี้ยงไก่ ตามครัวเรือน

### ๖.๔ การบริการ

หน่วยธุรกิจในเขตตำบลวังทอง

- ปั้มน้ำมัน	๑ แห่ง
- ปั้มหลด	๑ แห่ง
- ปั้มหยอดเหรียญ	๓ แห่ง
- โรงสี	๒๐ แห่ง
- ที่พัก ๒๔ ชั่วโมง	๔ แห่ง
- ร้านตัดผม	๖ ร้าน

### ๖.๕ การท่องเที่ยว

แหล่งท่องเที่ยวในพื้นที่ตำบลวังทองมีอยู่ ๓ แห่ง ดังนี้

- มีถ้ำเอราวัณ ซึ่งเป็นถ้ำขนาดใหญ่มีนักท่องเที่ยวปีละหลายหมื่นคนเข้ามาท่องเที่ยว และทำรายได้ให้กับประชาชนในพื้นที่
- วัดป่าภูผาง เป็นแหล่งท่องเที่ยวเชิงอนุรักษ์ มีความสมบูรณ์ทางธรรมชาติและเป็นแหล่งปฏิบัติธรรมที่มีชื่อเสียง

- แพอ่างผาวัง เป็นแหล่งท่องเที่ยวที่มี ภูมิทัศน์ที่สวยงาม ล้อมรอบด้วยภูเขาและป่า ไม้ โดยเฉพาะช่วงเทศกาล ต่างๆจะมีนักท่องเที่ยวมาเที่ยวจำนวนมาก

๖.๖ การอุตสาหกรรม

พื้นที่ตำบลวังทอง มีอุตสาหกรรมอยู่ ๒ แห่ง โรงกลึง 2 แห่ง ร้านซีแพ็ค ๑ แห่ง

๖.๗ การพาณิชย์และกลุ่มอาชีพ

กลุ่มอาชีพในพื้นที่ตำบลวังทองที่จดทะเบียนถูกต้อง ๑๘ กลุ่ม

๖.๘ แรงงาน

ประชาชนส่วนใหญ่ประกอบอาชีพเกษตร ร้อยละ ๘๐ ของจำนวนประชากรทั้งหมด ปลูกข้าว ปลูกผัก ปลูกอ้อย ปลูกมันสำปะหลังที่เหลือประกอบอาชีพส่วนตัวและรับจ้าง

๗. สภาพทางเศรษฐกิจพอเพียงท้องถิ่น (ด้านการเกษตรและแหล่งน้ำ)

๗.๑ ข้อมูลพื้นฐานของหมู่บ้านหรือชุมชน

๒) จำนวนประชากรทั้งหมด ๙,๓๖๖ คน รายละเอียดดังนี้

หมู่ที่	ชื่อบ้าน	จำนวนประชากร			จำนวนครัวเรือน	พื้นที่ตร.กม.
		ชาย	หญิง	รวม		
๑	โนนภูทอง	๗๕๐	๗๕๙	๑,๕๐๙	๓๑๔	
๒	วังสำราญเหนือ	๕๐๗	๔๙๓	๑,๐๐๐	๒๑๖	
๓	ผาอินทร์แปลง	๕๒๗	๕๓๖	๑,๐๖๓	๒๐๒	
๔	สวนสวรรค์	๔๗	๕๗	๑๐๔	๓๑	
๕	ไทยนิยม	๗๘๙	๗๘๓	๑,๕๗๒	๓๓๗	
๖	โคกสง่า	๒๒๒	๒๔๙	๔๗๑	๑๐๗	
๗	นาสุรินทร์	๒๔๒	๒๒๙	๔๗๑	๑๐๔	
๘	นาเจริญ	๔๙๙	๔๖๐	๙๕๙	๑๙๑	
๙	ไทยสามัคคี	๒๘๖	๒๗๓	๕๕๙	๑๒๖	
๑๐	แสงทองพัฒนา	๑๒๘	๑๒๖	๒๕๔	๕๘	
๑๑	วังไผ่	๒๘๙	๒๖๘	๕๕๗	๑๐๒	
๑๒	วังสำราญใต้	๔๑๙	๔๒๘	๘๔๗	๑๗๑	
รวม		๔,๗๐๕	๔,๖๖๑	๙,๓๖๖	๑,๙๕๙	

ข้อมูลพื้นฐานของชุมชนในแต่ละหมู่บ้านที่มีปัญหาส่วนมากจะเป็นด้านโครงสร้างพื้นฐาน จากการออก  
ประชาคมแผนและการจัดเก็บข้อมูลย้อนหลัง ๕ - ๑๐ ปี ปัญหาด้านโครงสร้างพื้นฐานจะเป็นปัญหาที่สุด ถนน  
ประปา ไฟฟ้า รางระบายน้ำ ที่ยังแก้ไขไม่ได้เต็มที่เนื่องจากงบประมาณไม่เพียงพอ

### ๗.๒ ข้อมูลด้านการเกษตร

รายงานสรุปยอดผู้ปลูก อ้อยโรงงาน				
รายงานสรุปยอดผู้ปลูกอ้อยโรงงาน4				
ลำดับ	ภาค/จังหวัด/อำเภอ	ครัวเรือน	พื้นที่เพาะปลูก	พื้นที่เก็บเกี่ยว
	รวมทั้งตำบล	587	9,103.39	9,091.38
	วังทอง	587	9,103.39	9,091.38
1	0	2	24.00	24.00
2	1	45	727.00	727.00
3	2	46	586.00	586.00
4	3	18	235.00	235.00
5	4	4	62.00	62.00
6	5	120	1,806.50	1,806.50
7	6	21	199.50	199.50
8	06	1	21.00	21.00
9	7	38	499.00	487.00
10	8	93	1,656.36	1,656.34
11	9	115	1,784.54	1,784.54
12	10	14	181.75	181.75
13	11	49	898.75	898.75
14	12	35	422.00	422.00

รายงานสรุปยอดผู้ปลูก มันสำปะหลังโรงงาน				
รายงานสรุปยอดผู้ปลูกมันสำปะหลังโรงงาน4				
ลำดับ	ภาค/จังหวัด/อำเภอ	ครัวเรือน	พื้นที่เพาะปลูก	พื้นที่เก็บเกี่ยว
	รวมทั้งตำบล	87	649.00	649.00
	วังทอง	87	649.00	649.00
1	1	18	162.00	162.00
2	2	5	34.00	34.00
3	3	3	16.00	16.00
4	4	2	12.00	12.00
5	5	10	86.00	86.00
6	6	5	58.00	58.00
7	7	13	70.00	70.00
8	8	5	47.00	47.00
9	9	13	81.00	81.00
10	10	6	37.00	37.00
11	11	1	1.00	1.00
12	12	6	45.00	45.00

รายงานสรุปยอดผู้ปลูก ข้าวโพดเลี้ยงสัตว์				
รายงานสรุปยอดผู้ปลูกข้าวโพดเลี้ยงสัตว์4				
ลำดับ	ภาค/จังหวัด/อำเภอ	ครัวเรือน	พื้นที่เพาะปลูก	พื้นที่เก็บเกี่ยว
	รวมทั้งตำบล	61	706.25	704.25
	วังทอง	61	706.25	704.25
1	1	5	108.00	108.00
2	3	2	28.00	28.00
3	5	13	83.00	83.00
4	6	1	2.00	2.00
5	7	23	248.00	246.00
6	9	7	79.00	79.00
7	10	6	143.00	143.00
8	11	2	4.00	4.00
9	12	2	11.25	11.25

รายงานสรุปยอดผู้ปลูก				
รายงานสรุปยอดผู้ปลูก4				
ลำดับ	ภาค/จังหวัด/อำเภอ	ครัวเรือน	พื้นที่เพาะปลูก	พื้นที่เก็บเกี่ยว
	รวมทั้งตำบล	143	569.85	569.85
	วังทอง	143	569.85	569.85
1	1	16	69.50	69.50
2	2	34	145.50	145.50
3	3	6	23.00	23.00
4	4	2	12.00	12.00
5	5	25	85.25	85.25
6	6	14	73.85	73.85
7	7	14	42.50	42.50
8	8	8	32.75	32.75
9	9	6	10.00	10.00
10	10	1	2.00	2.00
11	11	1	2.75	2.75
12	12	16	70.75	70.75



รายงานสรุปยอดผู้ปลูก ข้าวเหนียว				
รายงานสรุปยอดผู้ปลูกข้าวเหนียว4				
ลำดับ	ภาค/จังหวัด/อำเภอ	ครัวเรือน	พื้นที่เพาะปลูก	พื้นที่เก็บเกี่ยว
	รวมทั้งสามล	476	2,711.66	2,711.66
	วังทอง	476	2,711.66	2,711.66
1	1	61	344.50	344.50
2	2	58	319.75	319.75
3	3	27	175.00	175.00
4	4	4	46.00	46.00
5	5	136	731.75	731.75
6	6	23	147.25	147.25
7	7	41	248.75	248.75
8	8	43	190.00	190.00
9	9	15	61.25	61.25
10	10	16	119.50	119.50
11	11	17	89.41	89.41
12	12	36	238.50	238.50

### ๗.๓ ข้อมูลแหล่งน้ำทางการเกษตร

จังหวัด	จำนวน ครัวเรือน ทั้งหมด	จำนวน แปลง ทั้งหมด	ไม่มีแหล่งน้ำสำหรับการเพาะ ปลูก				แหล่งน้ำเพื่อการเกษตร											
			จำนวน ครัว เรือน	ร้อยละ ของ ครัว เรือน	จำนวน แปลง	ร้อยละ ของ แปลง	ใช้แหล่งน้ำของตนเองอย่าง เดียว				ใช้แหล่งน้ำสาธารณะอย่างเดียว				ใช้แหล่งน้ำของตนเองและ สาธารณะ			
							จำนวน ครัว เรือน	ร้อยละ	จำนวน แปลง	ร้อยละ	จำนวน ครัว เรือน	ร้อยละ	จำนวน แปลง	ร้อยละ	จำนวน ครัว เรือน	ร้อยละ	จำนวน แปลง	ร้อยละ
วังทอง	884	1,676	610	69.00	905	54.00	463	52.38	617	36.81	116	13.12	152	9.07	2	0.23	2	0.12
1	143	257	93		124		62		88		41		44		1		1	
2	71	123	50		68		39		49		4		5		1		1	
3	51	97	38		61		29		36									
4	10	14	9		9		5		5									
5	194	412	147		223		81		104		55		85					
6	46	80	33		43		25		33		3		4					
7	49	93	35		53		29		40									
8	109	232	89		148		53		75		8		9					
9	45	82	38		62		15		19		1		1					
10	34	44	22		25		17		17		2		2					
11	61	127	31		54		48		71		2		2					
12	71	115	25		35		60		80									

### ๗.๔ ข้อมูลด้านแหล่งน้ำกิน น้ำใช้ (หรือน้ำเพื่ออุปโภค บริโภค)

#### แหล่งน้ำที่สร้างขึ้น

- ทั้ง ๑๒ หมู่บ้านมีประปาใช้ทุกหมู่บ้าน
- อ่างผาวัง
- สระหนองไฮ หมู่ ๒
- สระสองแสน หมู่ ๕
- สระหนองโน หมู่ ๑๒

#### แหล่งน้ำตามธรรมชาติ

- ห้วยตาน
- ห้วยแคน
- ห้วยมะนาว
- ห้วยผาวัง

## ๘. ศาสนา ประเพณี วัฒนธรรม

### ๘.๑ การนับถือศาสนา

ประชาชนในพื้นที่ตำบลวังทองร้อยละ ๙๙ % นับถือศาสนาพุทธ

### ๘.๒ ประเพณีและงานประจำปี

สำหรับพื้นที่ตำบลวังทองยังคงรักษาขนบธรรมเนียมประเพณีที่สืบทอดกันมาตามบรรพบุรุษ ฮีตสิบสองคองสิบสี่ องค์การบริหารส่วนตำบลวังทองได้สนับสนุนงบประมาณในการจัดงานประเพณีบุญบั้งไฟทุกปี และมีการจัดงานประจำปีทุกปี คืองานประเพณีขึ้นเขาไหว้พระถ้าเอราวัณ ซึ่งเป็นงานระดับจังหวัด

### ๘.๓ ภูมิปัญญาท้องถิ่น ภาษาถิ่น

ภูมิปัญญาท้องถิ่นที่โดดเด่น คือ

- กลุ่มกลองยาวบ้านวังสำราญใต้
- กลุ่มแปรรูปไม้ไผ่
- กลุ่มปลูกผักปลอดสารพิษ

ภาษาท้องถิ่น เป็นภาษาอีสาน ภาษาเลย

### ๘.๔ สินค้าพื้นเมืองและของที่ระลึก

- สินค้าพื้นเมือง ของฝากที่ขึ้นชื่อของตำบลวังทองคือกล้วยหอมทอง

## ๙. ธรรมชาติและสิ่งแวดล้อม

### ๙.๑ น้ำ

#### แหล่งน้ำธรรมชาติ

- ลำห้วยมะนาว กว้าง ๗-๑๐ เมตร ผ่านหมู่ที่ ๘,๙,๑๑ ของตำบลวังทอง มีความยาวประมาณ ๒,๐๐๐ เมตร
- ห้วยदान กว้างประมาณ ๑๕ เมตร ผ่านหมู่ที่ ๕,๖,๗ มีความยาว ๑๒,๐๐๐ เมตร
- ลำห้วยแคน ผ่าน หมู่ ๒,๑๒ มีความยาว ๑,๐๐๐ เมตร

#### แหล่งน้ำที่สร้างขึ้น

- อ่างเก็บน้ำ ๑ แห่ง ฝาย ๔ แห่ง บ่อน้ำตื้น ๑๖ แห่ง ประปาหมู่บ้าน ๓๐ แห่ง ถังเก็บน้ำฝน ๕ แห่ง บ่อโยก ฝนตกชุกที่สุดระหว่างเดือน พฤษภาคม-กรกฎาคม ฝนตกน้อยที่สุดระหว่างเดือน กุมภาพันธ์- เมษายน ปริมาณน้ำฝนเฉลี่ย ๑,๙๑๕ มม./ปี

### ๙.๒ ป่าไม้

ในพื้นที่ตำบลวังทองจะเป็นป่าไม้ตามภูเขา และป่าชุมชนมีเนื้อที่ประมาณ ๓,๐๐๐ ไร่

## ๙.๓ ภูเขา

ในพื้นที่ตำบลวังทองเป็นพื้นที่ราบสลับกับภูเขา ๘ แห่ง

- ภูฝักหวาน
- ภูเหล็ก
- ภูน้อย
- ภูผาวัง
- ภูผาพลับ
- ภูถ้ำเอราวัณ
- ภูฮ้าง
- ภูผาสายยอด

## ๑๐. อื่นๆ

## ๑๐.๑ คณะผู้บริหารองค์การบริหารส่วนตำบลวังทอง

ว่าง

## ๑๐.๒ สมาชิกสภา องค์การบริหารส่วนตำบลวังทอง

- |                          |                            |
|--------------------------|----------------------------|
| ๑. นายทองม้วน ผงษา       | ตำแหน่ง ประธานสภา          |
| ๒. นายสงกรานต์ โททวง     | ตำแหน่ง รองประธานสภา       |
| ๓. นายมนต์ไทย มูลมั่ง    | ตำแหน่ง สมาชิก อบต. หมู่ ๑ |
| ๔. นายจรัญ แพทย์สูงเนิน  | ตำแหน่ง สมาชิก อบต. หมู่ ๒ |
| ๕. นายสมพงษ์ ดิษคำ       | ตำแหน่ง สมาชิก อบต. หมู่ ๒ |
| ๖. นางเตือนใจ ชารีทอง    | ตำแหน่ง สมาชิก อบต. หมู่ ๓ |
| ๗. นายสมพงษ์ ขาวดี       | ตำแหน่ง สมาชิก อบต. หมู่ ๔ |
| ๘. นางดารณี หู้เต็ม      | ตำแหน่ง สมาชิก อบต. หมู่ ๔ |
| ๙. นายพรมมา ดงประทีป     | ตำแหน่ง สมาชิก อบต. หมู่ ๕ |
| ๑๐. นายสุพรรณ โสรมรรค    | ตำแหน่ง สมาชิก อบต. หมู่ ๖ |
| ๑๑. นางบุญร่วม เพลินจิต  | ตำแหน่ง สมาชิก อบต. หมู่ ๖ |
| ๑๒. นายแหวง พันโย        | ตำแหน่ง สมาชิก อบต. หมู่ ๗ |
| ๑๓. นายวี วงษ์จวง        | ตำแหน่ง สมาชิก อบต. หมู่ ๗ |
| ๑๔. นายจรัส พรหมรังษี    | ตำแหน่ง สมาชิก อบต. หมู่ ๘ |
| ๑๕. นายศุภชัย เหล่าพิมพ์ | ตำแหน่ง สมาชิก อบต. หมู่ ๘ |
| ๑๖. นายอุเทน ป้อมมะรัง   | ตำแหน่ง สมาชิก อบต. หมู่ ๙ |

๑๗. นายวัชรารัฐ ชูวงศ์ตะวัน	ตำแหน่ง สมาชิก อบต.หมู่ ๙
๑๘. นายสมบัติ นาพันลี	ตำแหน่ง สมาชิก อบต.หมู่ ๑๐
๑๙. นางปราณี พรหมรังษี	ตำแหน่ง สมาชิก อบต.หมู่ ๑๑
๒๐. นายธนวินทร์ แก้วสว่าง	ตำแหน่ง สมาชิก อบต.หมู่ ๑๑
๒๑. นายโถ่น บัวจันทร์	ตำแหน่ง สมาชิก อบต.หมู่ ๑๒
๒๒. นางนันทิตา พุทผอย	ตำแหน่ง สมาชิก อบต.หมู่ ๑๒

### ๑๐.๓ อัตรากำลัง อบต.วังทอง

#### จำนวนบุคลากร ประกอบด้วย

#### ● พนักงานส่วนตำบล ๒๓ คน

๑. นายสุรจิตร เฟ็งสา	ตำแหน่ง ปลัด อบต.
๒. นายนิรุช วอแพง	ตำแหน่ง รองปลัด อบต.
๓. นายชาติชาย แก้วมาตย์	ตำแหน่ง ผู้อำนวยการกองช่าง
๔. นายบุญชัย สารีอาจ	ตำแหน่ง ผู้อำนวยการกองคลัง
๕. นายสุริยันต์ วงศ์จวง	ตำแหน่ง ผู้อำนวยการกองศึกษา
๖. น.ส.อุดมพร ทองนำ	ตำแหน่ง หัวหน้าสำนักปลัด
๗. นางสาววิทย์ พิมพ์จ่อง	ตำแหน่ง นักทรัพยากรบุคคลชำนาญการ
๘. นางลำพูน โสระเวช	ตำแหน่ง นักพัฒนาชุมชนชำนาญการ
๙. นางสุดาใจ นวลสว่าง	ตำแหน่ง นักพัฒนาการท่องเที่ยวชำนาญการ
๑๐. น.ส.ดอกอ้อ ศรีกระบุตร	ตำแหน่ง นักวิเคราะห์นโยบายและแผนชำนาญการ
๑๑. นายวัชรินทร์ น้อยแพง	ตำแหน่ง นักป้องกันและบรรเทาสาธารณภัยปฏิบัติการ
๑๒. จำเริญญ์พล พรหมราช	ตำแหน่ง เจ้าพนักงานธุรการชำนาญงาน
๑๓. นางสุมาลี เฟ็งสา	ตำแหน่ง หัวหน้าฝ่ายการเงินและบัญชี
๑๔. นางณัฐธิญา น้อยแพง	ตำแหน่ง นักวิชาการคลังชำนาญการ
๑๕. นางสาวชัชฐิชา ชากักดี	ตำแหน่ง นักวิชาการพัสดุชำนาญการ
๑๖. นายทรงยศ อุดมศรี	ตำแหน่ง นายช่างโยธาชำนาญงาน
๑๗. นายพีรยศ คำมุงคุณ	ตำแหน่ง นายช่างไฟฟ้าปฏิบัติงาน
๑๘. นายสรารุฒิ ช่างยา	ตำแหน่ง นักวิชาการสาธารณสุขปฏิบัติการ
๑๙. น.ส.อุลย์ภรณ์ ปฎิเวช	ตำแหน่ง นักวิชาการศึกษาปฏิบัติการ
๒๐. พันจำเริญญ์ ศรีปัจฉิม	ตำแหน่ง นิติกรชำนาญการ
๒๑. น.ส.จิราภรณ์ เพรงมา	ตำแหน่ง เจ้าพนักงานธุรการชำนาญงาน
๒๒. น.ส.ณภัทร์วรัญญ์ ดวงคำจันทร์	ตำแหน่ง นักวิชาการสาธารณสุขปฏิบัติการ
๒๓. น.ส.ชฎาพร ทองหล้า	ตำแหน่ง เจ้าพนักงานจัดเก็บรายได้ปฏิบัติการ



- พนักงานจ้างตามภารกิจ ๑๐ คน
 

๑. นางวนิดา คำมุงคุณ	ตำแหน่ง ผช.เจ้าพนักงานการเงินและบัญชี
๒. นายปัญญา จันทร์หล้า	ตำแหน่ง ผู้ช่วยเจ้าพนักงานป้องกันฯ
๓. นายเสริฐศักดิ์ รายทอง	ตำแหน่ง พนักงานขับรถยนต์
๔. นายประภาพร รัตนะ	ตำแหน่ง ผู้ช่วยนายช่างโยธา
๕. นายภาณุวัฒน์ ท่อนเสาร์	ตำแหน่ง ผู้ช่วยนักวิเคราะห์ฯ
๖. นายปริญญา อุ่นทะยา	ตำแหน่ง ผู้ช่วยนักพัฒนาชุมชน
๗. น.ส.นราภรณ์ นาตรีชน	ตำแหน่ง ผู้ช่วยนักวิชาการศึกษา
๘. นายสมชาย โสระเวช	ตำแหน่ง ผช.นักวิชาการเกษตร
๙. น.ส.พนาพร ไสภัย	ตำแหน่ง ผช.เจ้าพนักงานจัดเก็บรายได้
๑๐. น.ส.ภาริดา สายสิงห์	ตำแหน่ง ผช.เจ้าพนักงานพัสดุ
- พนักงานจ้างทั่วไป ๑๐ คน
 

๑. น.ส.เบญจมาศ จันทร์หล้า	ตำแหน่งคนงาน
๒. นายนवल ท่อนเสาร์	ตำแหน่งคนงาน
๓. นางกชกร เจริญยศ	ตำแหน่งคนงาน
๔. นายอุดร บัวคำ	ตำแหน่งคนงาน
๕. นายกิตติศักดิ์ กุญชร	ตำแหน่งคนงาน
๖. นายสมคิด มากพูน	ตำแหน่งคนงาน
๗. นายสมเกียรติ มะปะเข	ตำแหน่งคนงาน
๘. นางยุพิน มุลตามาตร	ตำแหน่งคนงาน
๙. น.ส.สุนิสา ชัยบุตรดี	ตำแหน่งคนงาน
๑๐. นายวีระชัย อินทร์โบราณ	ตำแหน่งคนงาน

#### รายชื่อครู/พนักงานจ้างตามภารกิจ/ผู้ดูแลเด็กขององค์การบริหารส่วนตำบลวังทอง

##### ศูนย์พัฒนาเด็กเล็กวัดถ้ำเอราวัณ หมู่ ๓ บ้านผาอินทร์แปลง

- |                         |                     |
|-------------------------|---------------------|
| ๑. นางผาสุข หลวงพิทักษ์ | ตำแหน่งหัวหน้าศูนย์ |
| ๒. น.ส.จินตนา นาเจริญ   | ตำแหน่งผู้ดูแลเด็ก  |
| ๓. น.ส.กัณตนา โททวง     | ตำแหน่งผู้ดูแลเด็ก  |

##### ศูนย์พัฒนาเด็กเล็กวัดสุธัญญาवास หมู่ ๘ บ้านนาเจริญ

- |                                 |                     |
|---------------------------------|---------------------|
| ๑. นางอักษร เครือทองศรี         | ตำแหน่งหัวหน้าศูนย์ |
| ๒. นางหนึ่งฤทัย ประพฤติธรรม     | ตำแหน่งผู้ดูแลเด็ก  |
| ๓. นางธัญญาลักษณ์ เมืองฮามพันธ์ | ตำแหน่งผู้ดูแลเด็ก  |

**ศูนย์พัฒนาเด็กเล็กวัดโนนภูทอง หมู่ ๑ บ้านโนนภูทอง**

- |                            |                     |
|----------------------------|---------------------|
| ๑. นางรุ่งทิพย์ ดีพลักดิ์  | ตำแหน่งหัวหน้าศูนย์ |
| ๒. นางรุ่งทิพย์ เฉลิมเหล่า | ตำแหน่งผู้ดูแลเด็ก  |
| ๓. น.ส.ธูปนิวรรรณ ศรีจันทา | ตำแหน่งผู้ดูแลเด็ก  |

**ศูนย์พัฒนาเด็กเล็กบ้านไทยนิยม หมู่ ๕ บ้านไทยนิยม**

- |                          |                     |
|--------------------------|---------------------|
| ๑. นางสาวลิกา ถือชัยภูมิ | ตำแหน่งหัวหน้าศูนย์ |
| ๒. น.ส.นงนุช พันเทศ      | ตำแหน่งผู้ดูแลเด็ก  |

๑๐.๔ โครงสร้างการบริหารงานและภาระหน้าที่ของ องค์การบริหารส่วนตำบลวังทอง

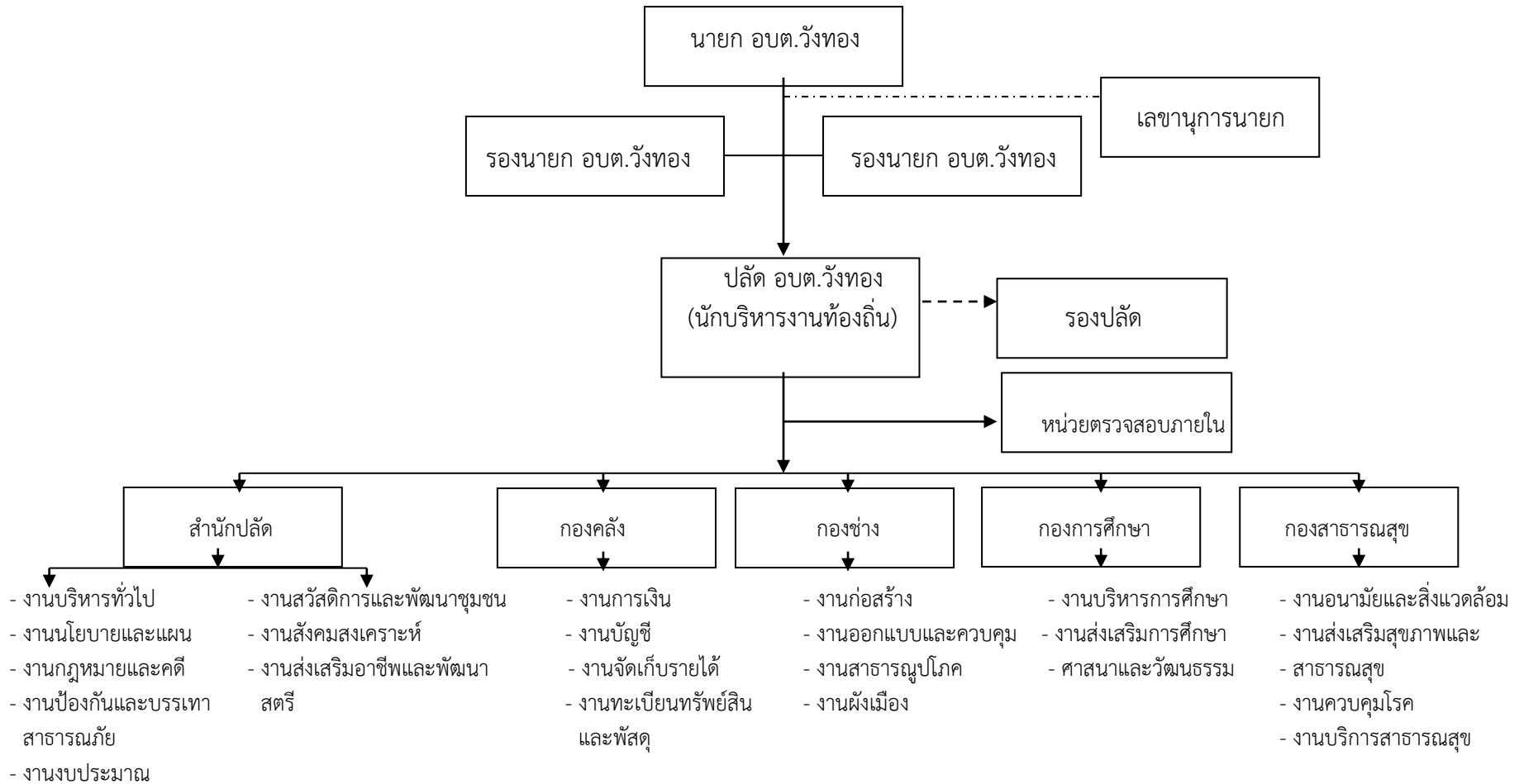

## ส่วนที่ ๒

สรุปผลการพัฒนาท้องถิ่นตามแผนพัฒนาท้องถิ่น ( พ.ศ. ๒๕๖๑ – ๒๕๖๔ )

๑.สรุปผลดำเนินงานตามงบประมาณที่ได้รับ และการเบิกจ่ายงบประมาณในปีงบประมาณ

พ.ศ.๒๕๖๑ – ๒๕๖๔

### ๑.๑สรุปสถานการณ์พัฒนา การตั้งงบประมาณ และการเบิกจ่ายงบประมาณ

จากข้อมูลในระบบคอมพิวเตอร์ขององค์กรปกครองส่วนท้องถิ่น ขององค์การบริหารส่วนตำบลวังทอง อำเภอनावัง จังหวัดหนองบัวลำภู หรือเรียกเป็นภาษาอังกฤษว่า Electronic Local Administrative Accounting System ( e – laas) การสรุป การตั้งงบประมาณ รายรับ รายจ่ายจริง ขององค์การบริหารส่วนตำบลวังทอง ตั้งแต่ปีงบประมาณ พ.ศ. ๒๕๖๑ – ๒๕๖๔ มีรายละเอียด ดังนี้

#### ปีงบประมาณ ๒๕๖๑

ตั้งประมาณการรายรับไว้	๔๘,๓๐๐,๐๐๐
ประมาณการรายจ่ายไว้	๔๘,๓๐๐,๐๐๐
รายรับจริง	๔๘,๒๔๗,๕๙๕.๔๑
รายจ่ายจริง	๓๙,๐๒๓,๗๓๗.๗๘

#### ปีงบประมาณ ๒๕๖๒

ตั้งประมาณการรายรับไว้	๕๐,๓๗๐,๐๐๐
ประมาณการรายจ่ายไว้	๕๐,๓๗๐,๐๐๐
รายรับจริง	๕๑,๒๖๕,๗๑๐.๐๑
รายจ่ายจริง	๔๕,๘๘๑,๓๙๐.๐๔

#### ปีงบประมาณ ๒๕๖๓

ตั้งประมาณการรายรับไว้	๕๓,๐๐๐,๐๐๐
ประมาณการรายจ่ายไว้	๕๓,๐๐๐,๐๐๐
รายรับจริง	๔๙,๑๓๔,๖๓๐.๓๖
รายจ่ายจริง	๔๑,๕๔๗,๕๐๑.๖๐

#### ปีงบประมาณ ๒๕๖๔

ตั้งประมาณการรายรับไว้	๕๕,๕๐๐,๐๐๐
ประมาณการรายจ่ายไว้	๕๕,๕๐๐,๐๐๐
รายรับจริง	๕๒,๐๑๕,๓๗๕.๕๔
รายจ่ายจริง	๔๖,๑๗๔,๕๗๗.๗๘

### ๑.๒ การประเมินผลกรณำแผนพัฒนาท้องถิ่นไปสู่การปฏิบัติในเชิงปริมาณและคุณภาพ

จากข้อมูลในระบบคอมพิวเตอร์ขององค์กรปกครองส่วนท้องถิ่น ขององค์การบริหารส่วนตำบลวังทอง อำเภอनावัง จังหวัดหนองบัวลำภู หรือเรียกเป็นภาษาอังกฤษว่า Electronic Local Administrative Accounting System ( e – plan ) การสรุป แผนพัฒนาขององค์การบริหารส่วนตำบลวังทอง ตั้งแต่ปีงบประมาณ พ.ศ. ๒๕๖๑ – ๒๕๖๔ มีรายละเอียด ดังนี้

## ๒.สรุปแผนพัฒนาองค์การบริหารส่วนตำบลวังทอง (๒๕๖๑ - ๒๕๖๔)

### ง. การวางแผน

อบต.วังทอง ได้จัดทำแผนพัฒนาและแผนพัฒนาท้องถิ่น ๔ ปี (พ.ศ. ๒๕๖๑ - ๒๕๖๔) ตามกระบวนการที่บัญญัติไว้ในระเบียบกระทรวงมหาดไทยว่าด้วยการจัดทำแผนพัฒนาองค์การปกครองส่วนท้องถิ่นพ.ศ. ๒๕๔๘ แก้ไขเพิ่มเติมจนถึงปัจจุบัน โดยผ่านการมีส่วนร่วมของประชาชน เช่น การจัดเวทีประชาคม การประชุมกรรมการชุมชน เพื่อรับฟังปัญหาและความต้องการที่แท้จริงของประชาชนในพื้นที่ ก่อนนำมาจัดทำโครงการเพื่อพัฒนาพื้นที่ ที่บรรจุไว้ในแผนพัฒนาท้องถิ่น ๔ ปี ต่อไป อบต.วังทอง ได้ประกาศใช้แผนพัฒนาท้องถิ่น ๔ ปี (พ.ศ. ๒๕๖๑ - ๒๕๖๔) เมื่อวันที่ ๓๑ พ.ค. ๒๕๕๙ โดยได้กำหนดโครงการที่จะดำเนินการตามแผนพัฒนาท้องถิ่น ๔ ปี (พ.ศ. ๒๕๖๑ - ๒๕๖๔)

ยุทธศาสตร์	๒๕๖๑		๒๕๖๒		๒๕๖๓		๒๕๖๔	
	จำนวน	งบประมาณ	จำนวน	งบประมาณ	จำนวน	งบประมาณ	จำนวน	งบประมาณ
การพัฒนาด้านการส่งเสริมเศรษฐกิจชุมชนท้องถิ่นตามหลักเศรษฐกิจพอเพียง	๑๒	๙๐๐,๐๐๐	๑๓	๑,๒๐๐,๐๐๐	๑๓	๑,๒๐๐,๐๐๐	๑๓	๑,๒๐๐,๐๐๐
การพัฒนาด้านการบริหารจัดการและอนุรักษ์ทรัพยากรธรรมชาติและสิ่งแวดล้อม	๑๙	๑๓,๙๗๐,๐๐๐	๑๘	๑๓,๗๕๐,๐๐๐	๑๘	๑๓,๗๕๐,๐๐๐	๑๘	๑๓,๗๕๐,๐๐๐
การพัฒนาคุณภาพชีวิตของประชาชนในท้องถิ่น	๑๖๘	๑๕๖,๕๗๓,๕๐๐	๑๗๓	๑๕๑,๙๒๘,๖๐๐	๑๗๓	๑๕๒,๐๒๘,๖๐๐	๑๗๓	๑๕๒,๐๒๘,๖๐๐
การพัฒนาด้านศิลปวัฒนธรรม จารีตประเพณีท้องถิ่น และภูมิปัญญาท้องถิ่น	๑๑	๘๓๐,๐๐๐	๖	๒๘๐,๐๐๐	๖	๒๘๐,๐๐๐	๖	๒๗๕,๐๐๐
<b>รวม</b>	<b>๒๑๐</b>	<b>๑๗๒,๒๗๓,๕๐๐</b>	<b>๒๑๐</b>	<b>๑๖๗,๑๕๘,๖๐๐</b>	<b>๒๑๐</b>	<b>๑๖๗,๒๕๘,๖๐๐</b>	<b>๒๑๐</b>	<b>๑๖๗,๒๕๓,๖๐๐</b>

### จ. การจัดทำงบประมาณ

ผู้บริหาร อบต.วังทอง ได้ประกาศใช้ข้อบัญญัติงบประมาณรายจ่ายประจำปีงบประมาณ พ.ศ.๒๕๖๑

เมื่อวันที่ ๒๙ สิงหาคม ๒๕๖๐ โดยมีโครงการที่บรรจุอยู่ในข้อบัญญัติงบประมาณ จำนวน ๖๓ โครงการ งบประมาณ ๒๖,๐๓๓,๑๐๐ บาท สามารถจำแนกตามยุทธศาสตร์ ได้ดังนี้

ยุทธศาสตร์	โครงการ	งบประมาณตามข้อบัญญัติ
การพัฒนาด้านการส่งเสริมเศรษฐกิจชุมชนท้องถิ่นตามหลักเศรษฐกิจพอเพียง	๔	๗๕,๐๐๐
การพัฒนาด้านการบริหารจัดการและอนุรักษ์ทรัพยากรธรรมชาติและสิ่งแวดล้อม	๕	๑๘๐,๐๐๐
การพัฒนาคุณภาพชีวิตของประชาชนในท้องถิ่น	๔๘	๒๕,๒๙๘,๑๐๐
การพัฒนาด้านศิลปวัฒนธรรม จารีตประเพณีท้องถิ่น และภูมิปัญญาท้องถิ่น	๖	๔๘๐,๐๐๐
<b>รวม</b>	<b>๖๓</b>	<b>๒๖,๐๓๓,๑๐๐</b>

### ฉ. การใช้จ่ายงบประมาณ

อบต.วังทอง มีการใช้จ่ายงบประมาณในการดำเนินโครงการตามข้อบัญญัติงบประมาณประจำปี งบประมาณ พ.ศ.๒๕๖๑ โดยได้มีการก่องหนี่ผูกพัน/ ลงนามในสัญญา รวม ๕๖ โครงการ จำนวนเงิน ๑๙,๘๗๔,๗๙๙ บาท มีการเบิกจ่ายงบประมาณ จำนวน ๕๖ โครงการ จำนวนเงิน ๑๙,๘๗๔,๗๙๙ ล้านบาท สามารถจำแนกตามยุทธศาสตร์ ได้ดังนี้

ยุทธศาสตร์	โครงการ	การก่องหนี่ผูกพัน/ ลงนามในสัญญา	โครงการ	การเบิกจ่าย งบประมาณ
การพัฒนาด้านการส่งเสริมเศรษฐกิจชุมชน ท้องถิ่นตามหลักเศรษฐกิจพอเพียง	๔	๖๕,๓๓๗.๐๐	๔	๖๕,๓๓๗.๐๐
การพัฒนาด้านการบริหารจัดการและ อนุรักษ์ทรัพยากรธรรมชาติและ สิ่งแวดล้อม	๕	๑๗๗,๕๕๐.๐๐	๕	๑๗๗,๕๕๐.๐๐
การพัฒนาคุณภาพชีวิตของประชาชนใน ท้องถิ่น	๔๓	๑๙,๒๑๖,๒๐๖.๗๙	๔๓	๑๙,๒๑๖,๒๐๖.๗๙
การพัฒนาด้านศิลปวัฒนธรรม จารีต ประเพณีท้องถิ่น และภูมิปัญญาท้องถิ่น	๔	๔๑๕,๗๐๕.๐๐	๔	๔๑๕,๗๐๕.๐๐
<b>รวม</b>	<b>๕๖</b>	<b>๑๙,๘๗๔,๗๙๘.๗๙</b>	<b>๕๖</b>	<b>๑๙,๘๗๔,๗๙๘.๗๙</b>

### ง. การวางแผน

อบต.วังทอง ได้จัดทำแผนยุทธศาสตร์การพัฒนาและแผนพัฒนาท้องถิ่น ๔ ปี (พ.ศ. ๒๕๖๑-๒๕๖๔) ตามกระบวนการที่บัญญัติไว้ในระเบียบกระทรวงมหาดไทย โดยผ่านการมีส่วนร่วมของประชาชน เช่น การจัดเวทีประชาคม การประชุมกรรมการชุมชน เพื่อรับฟังปัญหาและความต้องการที่แท้จริงของประชาชนในพื้นที่ ก่อนนำมาจัดทำโครงการเพื่อพัฒนาพื้นที่ ที่บรรจุไว้ในแผนพัฒนา ๔ ปี ต่อไป

อบต.วังทอง ได้ประกาศใช้แผนพัฒนา ๔ ปี (พ.ศ. ๒๕๖๑-๒๕๖๔) เมื่อวันที่ ๒๘ ตุลาคม ๒๕๕๙ โดยได้กำหนดโครงการที่จะดำเนินการตามแผนพัฒนา ๔ ปี (พ.ศ. ๒๕๖๑-๒๕๖๔)

ยุทธศาสตร์	๒๕๖๒		๒๕๖๓		๒๕๖๔	
	จำนวน	งบประมาณ	จำนวน	งบประมาณ	จำนวน	งบประมาณ
การพัฒนาด้านการส่งเสริมเศรษฐกิจชุมชนท้องถิ่นตามหลักเศรษฐกิจพอเพียง	๕	๖๒๐,๐๐๐	๖	๗๔๐,๐๐๐	๖	๗๔๐,๐๐๐
การพัฒนาด้านการบริหารจัดการและอนุรักษ์ทรัพยากรธรรมชาติและสิ่งแวดล้อม	๕	๓,๕๐๐,๐๐๐	๖	๓,๕๘๐,๐๐๐	๖	๓,๕๘๐,๐๐๐
การพัฒนาคุณภาพชีวิตของประชาชนในท้องถิ่น	๙๙	๔๑,๓๑๔,๔๓๐	๑๐๑	๔๑,๒๕๔,๖๐๐	๑๐๒	๔๑,๓๕๔,๖๐๐
การพัฒนาด้านศิลปวัฒนธรรมจารีตประเพณีท้องถิ่น และภูมิปัญญาท้องถิ่น	๘	๗๓๐,๐๐๐	๖	๒๘๐,๐๐๐	๖	๒๗๕,๐๐๐
<b>รวม</b>	<b>๑๑๗</b>	<b>๔๖,๐๖๔,๔๓๐</b>	<b>๑๑๙</b>	<b>๔๕,๗๕๔,๖๐๐</b>	<b>๑๒๐</b>	<b>๔๕,๘๕๔,๖๐๐</b>

#### จ. การจัดหางบประมาณ

ผู้บริหารอบต.วังทอง ได้ประกาศใช้ข้อบัญญัติงบประมาณประจำปีงบประมาณ พ.ศ.๒๕๖๒ เมื่อวันที่ ๑๔ กันยายน ๒๕๖๑ โดยมีโครงการที่บรรจุอยู่ในข้อบัญญัติงบประมาณ จำนวน ๗๑ โครงการ งบประมาณ ๒๖,๓๖๓,๘๔๐ บาท สามารถจำแนกตามยุทธศาสตร์ ได้ดังนี้

ยุทธศาสตร์	โครงการ	งบประมาณตามข้อบัญญัติ
การพัฒนาด้านการส่งเสริมเศรษฐกิจชุมชนท้องถิ่นตามหลักเศรษฐกิจพอเพียง	๔	๑๐๐,๐๐๐
การพัฒนาด้านการบริหารจัดการและอนุรักษ์ทรัพยากรธรรมชาติและสิ่งแวดล้อม	๔	๑๔๐,๐๐๐
การพัฒนาคุณภาพชีวิตของประชาชนในท้องถิ่น	๕๗	๒๕,๖๔๓,๘๔๐
การพัฒนาด้านศิลปวัฒนธรรม จารีตประเพณีท้องถิ่น และภูมิปัญญาท้องถิ่น	๖	๔๘๐,๐๐๐
<b>รวม</b>	<b>๗๑</b>	<b>๒๖,๓๖๓,๘๔๐</b>



### ฉ. การใช้จ่ายงบประมาณ

อบต.วังทอง มีการใช้จ่ายงบประมาณในการดำเนินโครงการตามข้อบัญญัติงบประมาณประจำปี งบประมาณ พ.ศ.๒๕๖๒ โดยได้มีการก่องหน้ผูกพัน/ ลงนามในสัญญา รวม ๕๙ โครงการ จำนวนเงิน ๒๑,๐๒๐,๕๖๗ บาท มีการเบิกจ่ายงบประมาณ จำนวน ๕๘ โครงการ จำนวนเงิน ๒๑,๐๒๐,๕๖๗ บาท สามารถจำแนกตามยุทธศาสตร์ ได้ดังนี้

ยุทธศาสตร์	โครงการ	การก่องหน้ผูกพัน/ ลงนามในสัญญา	โครงการ	การเบิกจ่าย งบประมาณ
การพัฒนาด้านการส่งเสริมเศรษฐกิจชุมชน ท้องถิ่นตามหลักเศรษฐกิจพอเพียง	๓	๖๑,๒๗๕.๐๐	๓	๖๑,๒๗๕.๐๐
การพัฒนาด้านการบริหารจัดการและ อนุรักษ์ทรัพยากรธรรมชาติและ สิ่งแวดล้อม	๔	๑๓๒,๑๙๐.๐๐	๔	๑๓๒,๑๙๐.๐๐
การพัฒนาคุณภาพชีวิตของประชาชนใน ท้องถิ่น	๔๗	๒๐,๓๘๐,๓๖๓.๓๒	๔๖	๒๐,๓๘๐,๓๖๓.๓๒
การพัฒนาด้านศิลปวัฒนธรรม จารีต ประเพณีท้องถิ่น และภูมิปัญญาท้องถิ่น	๕	๔๔๖,๗๓๙.๐๐	๕	๔๔๖,๗๓๙.๐๐
<b>รวม</b>	<b>๕๙</b>	<b>๒๑,๐๒๐,๕๖๗.๓๒</b>	<b>๕๘</b>	<b>๒๑,๐๒๐,๕๖๗.๓๒</b>

### ง. การวางแผน

อบต.วังทอง ได้จัดทำแผนยุทธศาสตร์การพัฒนาและแผนพัฒนา ๕ ปี (พ.ศ. ๒๕๖๑ - ๒๕๖๕) ตามกระบวนการที่บัญญัติไว้ในระเบียบกระทรวงมหาดไทย โดยผ่านการมีส่วนร่วมของประชาชน เช่น การจัดเวทีประชาคม การประชุมกรรมการชุมชน เพื่อรับฟังปัญหาและความต้องการที่แท้จริงของประชาชนในพื้นที่ ก่อนนำมาจัดทำโครงการเพื่อพัฒนาพื้นที่ ที่บรรจุไว้ในแผนพัฒนา ๕ ปี ต่อไป

อบต.วังทอง ได้ประกาศใช้แผนพัฒนา ๕ ปี (พ.ศ. ๒๕๖๑ - ๒๕๖๕) โดยได้กำหนดโครงการที่จะดำเนินการตามแผนพัฒนา ๕ ปี (พ.ศ. ๒๕๖๑ - ๒๕๖๕)

ยุทธศาสตร์	๒๕๖๑		๒๕๖๒		๒๕๖๓		๒๕๖๔		๒๕๖๕	
	จำนวน	งบประมาณ	จำนวน	งบประมาณ	จำนวน	งบประมาณ	จำนวน	งบประมาณ	จำนวน	งบประมาณ
การพัฒนาการส่งเสริมเศรษฐกิจชุมชนท้องถิ่นตามหลักปรัชญาเศรษฐกิจพอเพียง	๔	๑๔๐,๐๐๐	๔	๑๔๐,๐๐๐	๔	๑๙๐,๐๐๐	๔	๑๔๐,๐๐๐	๔	๑๔๐,๐๐๐
การพัฒนาด้านการบริหารจัดการอนุรักษ์ทรัพยากรธรรมชาติและสิ่งแวดล้อม	๓	๙๐,๐๐๐.๐๐	๓	๙๐,๐๐๐.๐๐	๓	๙๐,๐๐๐.๐๐	๓	๙๐,๐๐๐.๐๐	๓	๙๐,๐๐๐.๐๐
การพัฒนาคุณภาพชีวิตของประชาชนในท้องถิ่น	๔๔	๕,๗๙๕,๐๐๐	๔๗	๖,๓๕๕,๐๐๐	๖๑	๑๒,๙๔๑,๐๐๐	๖๐	๑๒,๙๗๔,๐๐๐	๖๐	๑๒,๕๒๔,๐๐๐
การพัฒนาด้านศิลปวัฒนธรรมจารีตประเพณีท้องถิ่น และภูมิปัญญาท้องถิ่น	๖	๔๗๕,๐๐๐	๖	๔๗๕,๐๐๐	๖	๕๑๐,๐๐๐	๖	๕๑๐,๐๐๐	๖	๕๑๐,๐๐๐
<b>รวม</b>	<b>๕๗</b>	<b>๖,๕๐๐,๐๐๐</b>	<b>๖๐</b>	<b>๗,๐๖๐,๐๐๐</b>	<b>๗๔</b>	<b>๑๓,๗๓๑,๐๐๐</b>	<b>๗๓</b>	<b>๑๓,๗๑๔,๐๐๐</b>	<b>๗๓</b>	<b>๑๓,๒๖๔,๐๐๐</b>

#### จ. การจัดทำงบประมาณ

ผู้บริหารอบต.วังทอง ได้ประกาศใช้ข้อบัญญัติงบประมาณ ประจำปีงบประมาณ พ.ศ.๒๕๖๓ เมื่อวันที่ ๒ กันยายน ๒๕๖๒ โดยมีโครงการที่บรรจุอยู่ในข้อบัญญัติงบประมาณ จำนวน ๗๔ โครงการ งบประมาณ ๑๓,๓๕๑,๙๔๐ บาท สามารถจำแนกตามยุทธศาสตร์ ได้ดังนี้

ยุทธศาสตร์	โครงการ	งบประมาณ ตามข้อบัญญัติ
การพัฒนาการส่งเสริมเศรษฐกิจชุมชนท้องถิ่นตามหลักปรัชญาเศรษฐกิจพอเพียง	๔	๑๗๗,๐๐๐
พัฒนาด้านการบริหารจัดการอนุรักษทรัพยากรธรรมชาติและสิ่งแวดล้อม	๓	๙๐,๐๐๐
พัฒนาคุณภาพชีวิตของประชาชนในท้องถิ่น	๖๑	๑๒,๘๕๑,๙๔๐
พัฒนาด้านศิลปวัฒนธรรม จารีตประเพณีท้องถิ่น และภูมิปัญญาท้องถิ่น	๖	๒๓๓,๐๐๐
<b>รวม</b>	<b>๗๔</b>	<b>๑๓,๓๕๑,๙๔๐</b>

#### ฉ. การใช้จ่ายงบประมาณ

อบต.วังทอง มีการใช้จ่ายงบประมาณในการดำเนินโครงการตามข้อบัญญัติงบประมาณ ประจำปี งบประมาณ พ.ศ.๒๕๖๓ โดยได้มีการก่อหนี้ผูกพัน/ ลงนามในสัญญา รวม ๔๖ โครงการ จำนวนเงิน ๑๒,๔๖๐,๕๔๐ บาท มีการเบิกจ่ายงบประมาณ จำนวน ๓๙ โครงการ จำนวนเงิน ๗,๘๗๕,๐๒๕ บาท สามารถจำแนกตามยุทธศาสตร์ ได้ดังนี้

ยุทธศาสตร์	โครงการ	การก่อหนี้ผูกพัน/ ลงนามในสัญญา	โครงการ	การเบิกจ่าย งบประมาณ
การพัฒนาการส่งเสริมเศรษฐกิจชุมชน ท้องถิ่นตามหลักปรัชญาเศรษฐกิจพอเพียง	๑	๘๖,๐๕๕.๐๐	๑	๘๖,๐๕๕.๐๐
พัฒนาด้านการบริหารจัดการอนุรักษ ทรัพยากรธรรมชาติและสิ่งแวดล้อม	๓	๗๖,๓๕๐.๐๐	๓	๗๖,๓๕๐.๐๐
พัฒนาคุณภาพชีวิตของประชาชนใน ท้องถิ่น	๓๙	๑๐,๓๙๘,๔๖๙.๙๘	๓๒	๗,๕๘๓,๖๖๙.๙๘
พัฒนาด้านศิลปวัฒนธรรม จารีต ประเพณีท้องถิ่น และภูมิปัญญาท้องถิ่น	๓	๑๒๘,๙๕๐.๐๐	๓	๑๒๘,๙๕๐.๐๐
<b>รวม</b>	<b>๔๖</b>	<b>๑๐,๖๘๙,๘๒๔.๙๘</b>	<b>๓๙</b>	<b>๗,๘๗๕,๐๒๕.๙๘</b>

#### ง. การวางแผน

อบต.วังทอง ได้จัดทำแผนยุทธศาสตร์การพัฒนาและแผนพัฒนา ๕ ปี (พ.ศ. ๒๕๖๑ - ๒๕๖๕) ตามกระบวนการที่บัญญัติไว้ในระเบียบกระทรวงมหาดไทย โดยผ่านการมีส่วนร่วมของประชาชน เช่น การจัดเวทีประชาคม การประชุมกรรมการชุมชน เพื่อรับฟังปัญหาและความต้องการที่แท้จริงของประชาชนในพื้นที่ ก่อนนำมาจัดทำโครงการเพื่อพัฒนาพื้นที่ ที่บรรจุไว้ในแผนพัฒนาท้องถิ่น ๕ ปี ต่อไป

อบต.วังทอง ได้ประกาศใช้แผนพัฒนาท้องถิ่น ๕ ปี (พ.ศ. ๒๕๖๑ - ๒๕๖๕) โดยได้กำหนดโครงการที่จะดำเนินการตามแผนพัฒนาท้องถิ่น ๕ ปี (พ.ศ. ๒๕๖๑ - ๒๕๖๕)

ยุทธศาสตร์	๒๕๖๑		๒๕๖๒		๒๕๖๓		๒๕๖๔		๒๕๖๕	
	จำนวน	งบประมาณ	จำนวน	งบประมาณ	จำนวน	งบประมาณ	จำนวน	งบประมาณ	จำนวน	งบประมาณ
การพัฒนาการส่งเสริมเศรษฐกิจชุมชนท้องถิ่นตามหลักปรัชญาเศรษฐกิจพอเพียง	๒	๗๐,๐๐๐	๒	๗๐,๐๐๐	๒	๑๒๐,๐๐๐	๕	๒๓๐,๐๐๐	๕	๒๓๐,๐๐๐
พัฒนาด้านการบริหารจัดการอนุรักษ์ทรัพยากรธรรมชาติและสิ่งแวดล้อม	๓	๙๐,๐๐๐	๓	๙๐,๐๐๐	๓	๙๐,๐๐๐	๖	๒๑๐,๐๐๐	๖	๒๑๐,๐๐๐
พัฒนาคุณภาพชีวิตของประชาชนในท้องถิ่น	๔๓	๕,๕๙๕,๐๐๐	๔๖	๖,๑๕๕,๐๐๐	๕๔	๑๐,๓๕๒,๔๐๐	๗๔	๑๖,๓๐๕,๔๗๕	๗๑	๑๕,๐๔๑,๒๐๕
พัฒนาด้านศิลปวัฒนธรรมจารีตประเพณีท้องถิ่น และภูมิปัญญาท้องถิ่น	๖	๔๗๕,๐๐๐	๖	๔๗๕,๐๐๐	๖	๕๑๐,๐๐๐	๖	๖๕๕,๐๐๐	๖	๖๕๕,๐๐๐
<b>รวม</b>	<b>๕๔</b>	<b>๖,๒๓๐,๐๐๐</b>	<b>๕๗</b>	<b>๖,๗๙๐,๐๐๐</b>	<b>๖๕</b>	<b>๑๑,๐๗๒,๔๐๐</b>	<b>๙๑</b>	<b>๑๗,๔๐๐,๔๗๕</b>	<b>๘๘</b>	<b>๑๖,๑๓๖,๒๐๕</b>

#### จ. การจัดทำงบประมาณ

ผู้บริหารอบต.วังทอง ได้ประกาศใช้ข้อบัญญัติงบประมาณ ประจำปีงบประมาณ พ.ศ.๒๕๖๔ เมื่อวันที่ ๒ กันยายน ๒๕๖๓ โดยมีโครงการที่บรรจุอยู่ในข้อบัญญัติประจำปีงบประมาณ พ.ศ.๒๕๖๔ งบประมาณจำนวน ๖๗ โครงการ งบประมาณ ๘,๔๗๕,๔๒๓ บาท สามารถจำแนกตามยุทธศาสตร์ ได้ดังนี้

ยุทธศาสตร์	โครงการ	งบประมาณตามข้อบัญญัติ
การพัฒนาการส่งเสริมเศรษฐกิจชุมชนท้องถิ่นตามหลักปรัชญาเศรษฐกิจพอเพียง	๕	๗๐,๐๐๐
พัฒนาด้านการบริหารจัดการอนุรักษ์ทรัพยากรธรรมชาติและสิ่งแวดล้อม	๖	๒๓๐,๐๐๐
พัฒนาคุณภาพชีวิตของประชาชนในท้องถิ่น	๕๐	๗,๗๕๕,๔๗๕
พัฒนาด้านศิลปวัฒนธรรม จารีตประเพณีท้องถิ่น และภูมิปัญญาท้องถิ่น	๖	๔๒๐,๙๔๘
<b>รวม</b>	<b>๖๗</b>	<b>๘,๔๗๕,๔๒๓</b>

#### ฉ. การใช้จ่ายงบประมาณ

อบต.วังทอง มีการใช้จ่ายงบประมาณในการดำเนินโครงการตามข้อบัญญัติงบประมาณประจำปีงบประมาณ พ.ศ.๒๕๖๔ โดยได้มีการก่องหน้ผูกพัน/ ลงนามในสัญญา รวม ๒๙ โครงการ จำนวนเงิน ๗,๕๖๘,๔๒๓ บาท มีการเบิกจ่ายงบประมาณ จำนวน ๒๙ โครงการ จำนวนเงิน ๖,๔๗๖,๖๘๗ ล้านบาท สามารถจำแนกตามยุทธศาสตร์ ได้ดังนี้

ยุทธศาสตร์	โครงการ	การก่อกำหนด ผูกพัน/ ลงนามในสัญญา	โครงการ	การเบิกจ่าย งบประมาณ
การพัฒนาการส่งเสริมเศรษฐกิจชุมชน ท้องถิ่นตามหลักปรัชญาเศรษฐกิจพอเพียง	๒	๖๙,๓๔๐	๒	๖๙,๓๔๐
การพัฒนาด้านการบริหารจัดการอนุรักษ์ ทรัพยากรธรรมชาติและสิ่งแวดล้อม	๓	๑๐๒,๐๔๙	๓	๑๐๒,๐๔๙
พัฒนาคุณภาพชีวิตของประชาชนใน ท้องถิ่น	๒๒	๖,๓๗๘,๐๙๕.๗๓	๒๒	๖,๐๘๒,๒๔๗.๖๗
พัฒนาด้านศิลปวัฒนธรรม จารีต ประเพณีท้องถิ่น และภูมิปัญญาท้องถิ่น	๒	๒๒๓,๐๕๐.๐๐	๒	๒๒๓,๐๕๐.๐๐
<b>รวม</b>	<b>๒๙</b>	<b>๖,๗๗๒,๕๓๔.๗๓</b>	<b>๒๙</b>	<b>๖,๔๗๖,๖๘๖.๖๗</b>

### ๓.ผลการสรุปโดยรวมของแผนพัฒนาท้องถิ่น ตั้งแต่ปี ๒๕๖๑ - ๒๕๖๕

สรุปแผนตั้งแต่ปี ๒๕๖๑ - ๒๕๖๕ จากการประชุมคณะกรรมการติดตามแผนพัฒนา ยังมีจุดอ่อนหรือข้อบกพร่องอยู่หลายเรื่อง โดยเฉพาะเรื่องโครงสร้างพื้นฐานที่เป็นปัญหาในพื้นที่ มาอย่างยาวนานและการดำเนินการโครงการด้านนี้ยังมีการนำไปปฏิบัติน้อยอยู่ โดยเฉพาะปัญหาถนน น้ำประปา รางระบายน้ำ เนื่องจากงบประมาณมีไม่เพียงพอ

### ๒.ผลที่ได้รับจากการดำเนินงานในปีงบประมาณ พ.ศ.๒๕๖๑ - ๒๕๖๕

#### ๒.๑ ผลที่ได้รับหรือผลที่สำคัญ

- ๑.มีการฝึกส่งเสริมอาชีพ และพัฒนาคุณภาพชีวิตด้านต่างๆให้ประชาชน
- ๒.มีการพัฒนาด้านพลังงานขยายเขตไฟฟ้าส่องสว่างและไฟฟ้า ๒๒๐ v ในชุมชนทุกปี
- ๓.มีการพัฒนาทางด้านการคมนาคมก่อสร้างปรับปรุงซ่อมแซมถนนในพื้นที่
- ๔.การพัฒนาด้านแหล่งน้ำอุปโภคบริโภค และเพื่อการเกษตร
- ๕.การพัฒนาด้านการศึกษา ศาสนา ศิลปะวัฒนธรรมและนันทนาการในพื้นที่
- ๖.การช่วยเหลือผู้ประสบภัยทางธรรมชาติ
- ๗.การพัฒนาด้านการอนุรักษ์ทรัพยากรธรรมชาติและสิ่งแวดล้อม
- ๘.การพัฒนาแหล่งท่องเที่ยว

#### ๒.๒ ผลกระทบ

ประชาชนในเขตพื้นที่องค์การบริหารส่วนตำบลวังทอง ไม่ได้รับผลกระทบจากการให้บริการทางด้านสาธารณะจากองค์การบริหารส่วนตำบลวังทอง

### ๓.สรุปปัญหาอุปสรรคการดำเนินงานที่ผ่านมาและแนวทางการแก้ไข ปีงบประมาณ ๒๕๖๑-๒๕๖๕

สภาพปัญหาในการดำเนินงานที่ผ่านมา ประชาชนส่วนใหญ่ไม่เห็นความสำคัญในการจัดทำแผนพัฒนาท้องถิ่น และในการออกประชาคมแผนปัญหาที่เสนอเข้ามาส่วนใหญ่จะเป็นด้านโครงสร้างพื้นฐาน ปัญหาถนน ไฟฟ้า ประปา ประชาชนแต่ละหมู่บ้านเสนอโครงการเข้ามาเยอะมาก แต่ศักยภาพขององค์การบริหารส่วนตำบลวังทองไม่สามารถดำเนินการให้ได้ทั้งหมด เนื่องจากงบประมาณมีจำนวนจำกัด และองค์การบริหารส่วนตำบลวังทองก็หาแนวทางแก้ไขปัญหามาตลอด ส่วนโครงการที่เสนอมารเราก็เรียงลำดับความสำคัญของแต่ละหมู่บ้าน โครงการเร่งด่วน ๑,๒,๓,๔,๕,๖ เราก็นำเข้าบรรจุเข้าในแผน แล้วตั้งในข้อบัญญัติงบประมาณ ส่วนโครงการที่เกินศักยภาพเราก็ประสานแผนระดับจังหวัด หรือของบุคคลหนุนเฉพาะกิจ ในการดำเนินการแก้ไขปัญหาความเดือดร้อนของประชาชน

## บทที่ ๓

### ยุทธศาสตร์การพัฒนาท้องถิ่น

#### ๑. ความสัมพันธ์ระหว่างแผนพัฒนาระดับมหภาค

##### ๑.๑ กรอบยุทธศาสตร์ชาติระยะ ๒๐ ปี (พ.ศ. ๒๕๖๐ - ๒๕๗๙) (สรุปย่อ)

###### ๑. ความเป็นมา

คณะรัฐมนตรีได้มีมติเมื่อวันที่ ๓๐ มิถุนายน ๒๕๕๘ เห็นชอบให้มีการจัดตั้งคณะกรรมการจัดทำยุทธศาสตร์ชาติ มีอำนาจหน้าที่ในการจัดทำร่างยุทธศาสตร์ชาติระยะ ๒๐ ปี เพื่อใช้ในการขับเคลื่อนการพัฒนาประเทศสู่ความมั่นคง มั่งคั่ง และยั่งยืนและให้เสนอร่างยุทธศาสตร์ชาติระยะ ๒๐ ปี ให้คณะรัฐมนตรีพิจารณาให้ความเห็นชอบเพื่อใช้เป็นกรอบในการดำเนินงานในระยะที่ ๒ ของรัฐบาล (ปี ๒๕๕๘ - ๒๕๕๙) และกรอบการปฏิรูปในระยะที่ ๓ (ปี ๒๕๖๐ เป็นต้นไป) คณะกรรมการจัดทำยุทธศาสตร์ชาติได้แต่งตั้งคณะอนุกรรมการ ๒ คณะ ได้แก่ (๑) คณะอนุกรรมการจัดทำยุทธศาสตร์และกรอบการปฏิรูป เพื่อจัดทำร่างกรอบยุทธศาสตร์ชาติระยะ ๒๐ ปี และ (๒) คณะอนุกรรมการจัดทำแผนปฏิบัติการตามแนวทางการปฏิรูปประเทศ เพื่อจัดทำร่างแผนปฏิบัติการตามแนวทางการปฏิรูปประเทศ (Roadmap) ภายใต้ยุทธศาสตร์ชาติระยะ ๒๐ ปี คณะอนุกรรมการจัดทำยุทธศาสตร์และกรอบการปฏิรูป ได้ดำเนินการยกร่างกรอบยุทธศาสตร์ชาติระยะ ๒๐ ปี ตามแนวทางที่คณะรัฐมนตรีกำหนด โดยได้มีการนำความคิดเห็นและข้อเสนอแนะจากกรรมการจัดทำยุทธศาสตร์ชาติที่มาจากหลายภาคส่วน ได้แก่ ภาครัฐ ภาคเอกชน ภาคการเมือง และ นักวิชาการรวมถึงได้พิจารณานำข้อคิดเห็นจากสภาปฏิรูปแห่งชาติ และความคิดเห็นจากภาคประชาชนมาเป็นข้อมูลในการยกร่างยุทธศาสตร์ชาติด้วย และได้้นำเสนอร่างกรอบยุทธศาสตร์ชาติระยะ ๒๐ ปี ต่อที่ประชุมคณะกรรมการจัดทำยุทธศาสตร์ชาติซึ่งขณะนี้อยู่ระหว่างการดำเนินการปรับปรุงร่างกรอบยุทธศาสตร์ชาติตามมติที่ประชุมคณะกรรมการจัดทำยุทธศาสตร์ชาติในการดำเนินการขั้นต่อไป คณะกรรมการจัดทำยุทธศาสตร์ชาติจะนำเสนอร่างกรอบยุทธศาสตร์ชาติเพื่อขอความเห็นชอบจากคณะรัฐมนตรีและจะได้มีการรับฟังความคิดเห็นจากประชาชน ก่อนที่จะนำเสนอต่อสภานิติบัญญัติแห่งชาติให้ความเห็นชอบกรอบยุทธศาสตร์ชาติมาใช้เป็นกรอบในการกำหนดทิศทางในการบริหารประเทศภายในเดือนตุลาคม ๒๕๕๙ ซึ่งเป็นช่วงเวลาของการประกาศใช้แผนพัฒนาเศรษฐกิจและสังคมแห่งชาติ ฉบับที่ ๑๒ (ตุลาคม ๒๕๕๙ - กันยายน ๒๕๖๔) นอกจากนี้หน่วยงานต่างๆ จะได้นำแผนพัฒนาเศรษฐกิจและสังคมแห่งชาติซึ่งเป็นแผนระยะ ๕ ปี มาถ่ายทอดลงสู่แผนปฏิบัติการระดับกระทรวงและแผนพัฒนารายสาขา ในระหว่างที่กลไกการจัดทำยุทธศาสตร์ชาติตามร่างรัฐธรรมนูญฉบับใหม่อยู่ระหว่างการดำเนินการ ซึ่งคาดว่า จะดำเนินการแล้วเสร็จภายในเดือนกรกฎาคม ๒๕๖๐

###### ๒. สาระสำคัญ

###### ๒.๑ สภาพแวดล้อม

ในช่วงทศวรรษที่ผ่านมา กระแสการเปลี่ยนแปลงที่เกิดขึ้นในโลกเป็นไปอย่างรวดเร็วและหลายมิติ ทำให้ภูมิทัศน์ของโลกเปลี่ยนแปลงไปอย่างมีนัยสำคัญซึ่งการเปลี่ยนแปลงที่เกิดขึ้นนี้ก่อให้เกิดโอกาสทั้งในด้านเศรษฐกิจ สังคม สิ่งแวดล้อมเทคโนโลยี และการเมืองของประเทศไทย และในขณะเดียวกันก็เป็นความเสี่ยงและภัยคุกคามที่ต้องบริหารจัดการด้วยความยากลำบากมากขึ้น กระแสนิยมและการเปลี่ยนแปลงภูมิทัศน์เศรษฐกิจของโลกได้ส่งผลกระทบต่อโครงสร้างเศรษฐกิจของประเทศไทยจากเดิมที่มีโครงสร้างเศรษฐกิจในระบบ “เกษตรแบบพึ่งตนเอง” ต้องปรับตัวและเปลี่ยนไปเป็นระบบเศรษฐกิจที่ “พึ่งพาอุตสาหกรรมและการส่งออก” การพัฒนาในภาคเกษตรล่าช้ากว่าฐานการผลิตอื่นที่อาศัยเทคโนโลยี

สมัยใหม่มากขึ้น ตามลำดับจึงมีปัญหาความเหลื่อมล้ำทางด้านรายได้ระหว่างภาคการเกษตรกับภาคอุตสาหกรรมและระหว่างสังคมในเมืองและชนบทขยายวงกว้างขึ้น และปัญหาความยากจนกระจุกตัวในกลุ่มเกษตรกรรายย่อยและในภาคชนบท ในขณะเดียวกันการเปลี่ยนแปลงภูมิทัศน์ของโลกได้ทำให้เกิดภัยคุกคามด้านอื่นๆ ที่ซับซ้อนขึ้น อาทิ การก่อการร้าย โรคระบาดเครือข่ายยาเสพติดข้ามชาติ และการเปลี่ยนแปลงภูมิอากาศโลกที่รุนแรงขึ้น โดยที่การก่อการร้ายจะยังเป็นภัยคุกคามของโลก และอาชญากรรมข้ามชาติเป็นปัญหาที่มีแนวโน้มขยายตัวมากขึ้นตามกระแสโลกาภิวัตน์ที่เข้มข้นขึ้น การเคลื่อนย้ายอย่างเสรีของผู้คน สินค้าและบริการ เงินทุน และองค์ความรู้และเทคโนโลยีอย่างเสรีภายใต้กระแสโลกาภิวัตน์เข้มข้น จะเอื้อให้สามารถประกอบอาชญากรรมในรูปแบบและช่องทางใหม่ๆ ที่แยบยลมากขึ้น สถานการณ์และแนวโน้มดังกล่าวบ่งชี้ว่าประเทศไทยต้องเตรียมความพร้อมในการพัฒนาระบบการเตือนภัยและการบริหารความเสี่ยงที่ดีและประชาชนจะต้องได้รับความรู้ที่สามารถใช้วิจารณ์ญาณได้ดีในสถานการณ์ที่ล่อแหลม และมีความเสี่ยงนอกจากนั้นในช่วงต้นศตวรรษที่ ๒๑ กระแสโลกาภิวัตน์ได้ทำให้ภูมิทัศน์ทางด้านเศรษฐกิจและสังคมของโลกเปลี่ยนแปลงจากเศรษฐกิจสังคมอุตสาหกรรมมุ่งสู่เศรษฐกิจสังคมดิจิทัล ประกอบกับในอนาคต ๒๐ ปีข้างหน้าสภาพแวดล้อมทั้งภายในและภายนอกประเทศจะมีการเปลี่ยนแปลงอย่างมีนัยสำคัญในทุกมิติ เงื่อนไขภายนอกที่สำคัญต่อการพัฒนาประเทศไทยในอนาคต ได้แก่ กระแสโลกาภิวัตน์ที่เข้มข้นขึ้นอย่างต่อเนื่อง และมีความเสี่ยงและท้าทายต่อการปรับตัวมากขึ้นจากการเคลื่อนย้ายอย่างเสรีและรวดเร็วของผู้คน เงินทุน ข้อมูลข่าวสาร องค์ความรู้และเทคโนโลยีและสินค้าและบริการ ขณะเดียวกันการรวมกลุ่มเศรษฐกิจในภูมิภาคนำไปสู่ความเชื่อมโยงทุกระบบ ในขณะที่ศูนย์รวมอำนาจทางเศรษฐกิจโลกเคลื่อนย้ายมาสู่เอเชียภายใต้สภาพแวดล้อมทางเศรษฐกิจโลกซึ่งในช่วงระยะ ๑๐ ปีข้างหน้าจะยังคงได้รับผลกระทบจากปัจจัยสำคัญหลายประการทั้งปัญหาต่อเนื่องจากวิกฤติการณ์ทางเศรษฐกิจโลกในช่วงปี ๒๕๕๑ - ๒๕๕๒ และวิกฤติการณ์ในกลุ่มประเทศยูโรโซนที่ทำให้ระดับหนี้สาธารณะในประเทศต่างๆ เพิ่มขึ้นและกลายเป็นความเสี่ยงต่อความยั่งยืนทางการคลังที่จะมีผลพวงต่อเนื่องจากการดำเนินมาตรการขยายปริมาณเงินขนาดใหญ่ในสหรัฐอเมริกา ยุโรป และญี่ปุ่น ซึ่งเป็นความเสี่ยงให้เกิดภาวะเงินเฟ้อได้เมื่อเศรษฐกิจฟื้นตัวเต็มที่รวมทั้งอาจมีความผันผวนของการเคลื่อนย้ายเงินทุนระหว่างประเทศ นอกจากนั้นการพัฒนาด้านเทคโนโลยีสารสนเทศเข้าสู่จุดอิ่มตัวมากขึ้น ขณะที่การพัฒนาเทคโนโลยีใหม่ที่จะช่วยเพิ่มประสิทธิภาพการผลิตของโลกเพิ่มขึ้นขนานใหญ่และเป็นวงกว้างเช่นที่เคยเกิดขึ้นในช่วงการปฏิวัติอุตสาหกรรมยังไม่มีแนวโน้มการก่อตัวที่ชัดเจนแต่ก็มีแนวโน้มของการพัฒนาเทคโนโลยีในรูปแบบใหม่ๆ ที่จะเป็นโอกาสสำหรับการพัฒนาเศรษฐกิจรูปแบบใหม่ ๆ ซึ่งภายใต้เงื่อนไขดังกล่าว เศรษฐกิจโลกในช่วง ๑๐ ปีข้างหน้ามีแนวโน้มที่จะขยายตัวต่ำกว่าเฉลี่ยร้อยละ ๕.๑ ในช่วง ๕ ปีก่อนวิกฤติเศรษฐกิจโลก(๒๕๔๖ - ๒๕๕๐) ๑ ดังนั้น ภายใต้สถานการณ์ที่ตลาดโลกขยายตัวช้า แต่ประเทศต่าง ๆ ขยายกำลังการผลิตเพื่อยกระดับศักยภาพการผลิต การแข่งขันในตลาดโลกจะมีความรุนแรงขึ้น ขณะเดียวกันการลดลงของประชากรไทยในระยะ ๑๐ - ๑๕ ปีข้างหน้า จะทำให้ขนาดของตลาดในประเทศขยายตัวช้าลง เงื่อนไขดังกล่าวเป็นความเสี่ยงสำหรับอนาคตของเศรษฐกิจไทยในระยะยาวหากประเทศไทยไม่เร่งปรับโครงสร้างเพื่อแก้ปัญหาจุดอ่อนและเสริมจุดแข็งให้สัมฤทธิ์ผลในด้านความมั่นคงของโลกที่กำลังก้าวเข้าสู่ช่วงเปลี่ยนผ่านที่สำคัญจากการปรับดุลอำนาจของสหรัฐฯ เพื่อพยายามคงบทบาทผู้นำโลกไว้และเพื่อคานอิทธิพลและบทบาทของจีนและรัสเซียที่เพิ่มมากขึ้นในเอเชียและยุโรปนั้นน่าจะมีผลทำให้บรรยากาศด้านความมั่นคงของโลกในช่วงปี ๒๕๖๐ - ปี ๒๕๗๙ มีลักษณะผสมผสานกันทั้งความร่วมมือและความขัดแย้งโดยขึ้นอยู่กับปัจจัยผลประโยชน์แห่งชาติทั้งในระดับทวิภาคีและพหุภาคีเป็นองค์ประกอบสำคัญในการกำหนดนโยบาย



ของประเทศและกลุ่มประเทศ สำหรับการเปลี่ยนแปลงด้านเทคโนโลยีอย่างรวดเร็วจะเป็นเงื่อนไขสำคัญสำหรับอนาคตของโลกและประเทศไทยเช่นกัน โดยเฉพาะอย่างยิ่งเทคโนโลยีสมัยใหม่ที่เป็นอัจฉริยะจะกระทบการดำรงชีวิตของคนและทำให้เกิดธุรกิจรูปแบบใหม่ รวมทั้งเกิดการเชื่อมต่อและการบรรจบกันของเทคโนโลยีก้าวหน้า อุตสาหกรรม และผลิตภัณฑ์ภายใต้เงื่อนไขที่กดดันให้ต้องมีความสอดคล้องกับแนวคิดสีเขียวด้วยเช่นกัน และในขณะเดียวกัน เทคโนโลยีก็จะมีส่วนสำคัญในการแก้ปัญหาการลดลงของทรัพยากรต่าง ๆ รวมทั้งน้ำมันซึ่งในช่วงที่ผ่านมาต้องเผชิญกับภาวะที่ปริมาณลดลง ราคาแพงขึ้น และผลักดัน

๑ แต่สูงขึ้นจากร้อยละ ๓.๖ ในช่วง ๕ ปีหลังวิกฤต (๒๕๕๔ - ๒๕๕๘) ให้มุ่งสู่การผลิตพลังงานทดแทนในรูปแบบต่างๆ รวมทั้งพืชพลังงานที่อาจจะส่งผลกระทบต่อความมั่นคงทางอาหารของโลกนอกจากนั้น ยังมีข้อจำกัดและความเสี่ยงสำคัญจากการเข้าสู่สังคมสูงวัยของโลกและภาวะภูมิอากาศเปลี่ยนแปลงผันผวนและภาวะโลกร้อน ทั้งนี้โครงสร้างประชากรโลกที่เข้าสู่สังคมสูงวัยแม้จะส่งผลให้เกิดโอกาสทางธุรกิจใหม่ ๆ แต่มีความเสี่ยงให้เกิดการแย่งชิงแรงงานและเงินทุน รวมทั้งมีแรงกดดันต่อการใช้จ่ายงบประมาณด้านสวัสดิการและสาธารณสุขเพิ่มขึ้นในหลาย ๆ ประเทศกลายเป็นความเสี่ยงด้านการคลังที่สำคัญ สำหรับภาวะโลกร้อนและการเปลี่ยนแปลงสภาวะภูมิอากาศที่ผันผวนก่อให้เกิดภัยธรรมชาติที่ทวีความรุนแรงมากขึ้นนั้นกดดันให้ต้องมีการปรับเปลี่ยนรูปแบบการดำเนินธุรกิจการดำรงชีวิต การผลิตและการบริโภคที่เป็นมิตรต่อสิ่งแวดล้อมมากขึ้นในขณะที่ความพยายามในการกระจายความเจริญและการพัฒนาให้มีความทั่วถึงมากขึ้น ประกอบกับจำนวนประชากรที่เพิ่มขึ้นจะส่งผลให้ความเป็นเมืองที่เติบโตอย่างต่อเนื่อง ตามมาด้วยการมีข้อกำหนดของรูปแบบและกฎเกณฑ์ที่เกี่ยวข้องกับลักษณะการใช้พื้นที่ และความเป็นมิตรต่อสิ่งแวดล้อมภายใต้เงื่อนไขการเปลี่ยนแปลงดังกล่าวการยึดถือหลักการบริหารจัดการที่ดีทั้งในภาครัฐและภาคธุรกิจเอกชน การใช้ระบอบประชาธิปไตย และการปฏิบัติให้เป็นไปตามสิทธิมนุษยชนจะเข้มข้นมากขึ้นสำหรับสถานการณ์และสภาพแวดล้อมภายในประเทศไทยนั้น ผลของการพัฒนาตั้งแต่อดีตถึงปัจจุบันทำให้ประเทศไทยมีระดับการพัฒนาที่สูงขึ้นตามลำดับโดยถูกจัดอยู่ในกลุ่มประเทศระดับรายได้ปานกลางมาตั้งแต่ปี ๒๕๓๑ และได้ขยับสูงขึ้นมาอยู่ในกลุ่มบนของกลุ่มประเทศระดับรายได้ปานกลางตั้งแต่ปี ๒๕๕๓ และล่าสุดในปี ๒๕๕๕ รายได้ประชาชาติต่อหัวเพิ่มขึ้นเป็น ๕,๗๓๙๒ ดอลลาร์ สหรัฐ. ต่อปี ฐานการผลิตและบริการหลากหลายขึ้น ฐานการส่งออกสินค้าอุตสาหกรรมใหญ่ขึ้นมาก หลายสาขาการผลิตและบริการสามารถแข่งขันและมีส่วนแบ่งในตลาดโลกสูงขึ้นและสร้างรายได้เงินตรา ๒ ข้อมูลดังกล่าวเป็นข้อมูล GNI per Capita (GDP per Capita อยู่ที่ ๖,๐๔๑ ดอลลาร์ สหรัฐ.ต่อหัวต่อปี) โดย สศข.ต่างประเทศในระดับสูง อาทิ กลุ่มยานยนต์ อิเล็กทรอนิกส์และเครื่องใช้ไฟฟ้าอุตสาหกรรมอาหาร สินค้าเกษตร การท่องเที่ยว และบริการด้านสุขภาพ ฐานเศรษฐกิจที่ใหญ่ขึ้นส่งผลให้การจ้างงานเพิ่มขึ้นเป็น ๓๘.๑ ล้านคนจากประชากรวัยแรงงาน ๓๘.๖ ล้านคน อัตราการว่างงานเฉลี่ยไม่ถึงร้อยละ ๑ ปัญหาความยากจนจึงลดลงตามลำดับ จากร้อยละ ๒๐.๐ ในปี ๒๕๕๐ เป็นร้อยละ ๑๐.๙ ในปี ๒๕๕๖ คุณภาพชีวิตดีขึ้นในทุกๆ ด้าน โอกาสการได้รับการศึกษา บริการสาธารณสุข บริการสาธารณะและโครงสร้างพื้นฐานต่าง ๆ และการคุ้มครองทางสังคมอื่น ๆ รวมถึงการเข้าถึงทรัพยากรต่าง ๆ มีความครอบคลุมและมีคุณภาพดีขึ้นตามลำดับ ในขณะเดียวกันประเทศไทยก็มีความเป็นสากลมากขึ้น ความร่วมมือระหว่างประเทศไทยกับนานาชาติทั้งในรูปของทวิภาคีและพหุภาคีเพื่อเป็นกลไกและช่องทางในการสนับสนุนการพัฒนาเศรษฐกิจ สังคม และการเมือง ของประเทศก็มีความก้าวหน้าไปมาก รวมทั้งกรอบความร่วมมือที่ช่วยทำให้ประเทศไทยสามารถยกระดับมาตรฐานต่างๆไปสู่ระดับสากลก็มีความคืบหน้ามากขึ้นนอกจากนั้น ประสบการณ์ในช่วงวิกฤตเศรษฐกิจและการเงินในปี ๒๕๔๐ - ๒๕๔๑ ได้ส่งผลให้ภาครัฐและภาคเอกชนปรับตัวในการบริหารความเสี่ยง

และสร้างภูมิคุ้มกันให้ดีขึ้นตามแนวคิดการบริหารจัดการที่ดี อันได้แก่ การดำเนินการที่มีประสิทธิภาพ โปร่งใส รับผิดชอบและตรวจสอบได้อย่างเป็นระบบดีขึ้นมีการกำกับดูแลวินัยทางการเงินการคลังที่กำหนดกรอบของความยั่งยืนทางการคลังเป็นแนวปฏิบัติที่ดีขึ้นและฐานะการคลังมีความมั่นคงมากขึ้น และฐานะเงินสำรองระหว่างประเทศอยู่ในระดับสูง มีการปรับปรุงในเรื่องกฎหมาย กฎระเบียบต่าง ๆ ได้มีการดำเนินการอย่างเป็นระบบมากขึ้น สร้างความเป็นธรรมให้กับกลุ่มต่าง ๆ สามารถคุ้มครองผู้บริโภคและประชาชนจากการถูกเอาเปรียบได้ดีขึ้น ช่วยสร้างบรรยากาศของการแข่งขันในตลาด และสนับสนุนให้การดำเนินธุรกิจในประเทศไทยมีความสะดวกคล่องตัวมากขึ้นแต่ประเทศไทยก็ยังมีจุดอ่อนในเชิงโครงสร้างหลายด้าน ทั้งทางเศรษฐกิจสังคม และการเมือง จุดอ่อนสำคัญของประเทศไทย ได้แก่ โครงสร้างประชากรสูงอายุมากขึ้นตามลำดับ แต่คุณภาพคนโดยเฉลี่ยยังต่ำและการออมไม่เพียงพอ ประเทศขาดแคลนแรงงานทั้งในกลุ่มทักษะฝีมือสูงและกลุ่มทักษะฝีมือระดับล่าง ผลผลิตภาพแรงงานโดยเฉลี่ยยังต่ำ ทั้งระบบเศรษฐกิจมีผลิตภาพการผลิตรวมต่ำต้องอาศัยการเพิ่มปริมาณเป็นแรงขับเคลื่อนหลัก ขณะที่โครงสร้างเศรษฐกิจมีสัดส่วนภาคการค้าระหว่างประเทศต่อขนาดของเศรษฐกิจสูงกว่าเศรษฐกิจภายในประเทศมากจึงมีความอ่อนไหวและผันผวนตามปัจจัยภายนอกเป็นสำคัญ ฐานการผลิตเกษตรและบริการมีผลิตภาพการผลิตต่ำโดยที่การใช้องค์ความรู้ เทคโนโลยี และนวัตกรรมเพื่อการเพิ่มมูลค่ายังมีน้อย การลงทุนเพื่อการวิจัยและพัฒนาอย่างไม่เพียงพอ การวิจัยที่ดำเนินการไปแล้วไม่ถูกนำมาใช้ให้เกิดประโยชน์เชิงเศรษฐกิจและสังคมได้อย่างคุ้มค่า การพัฒนานวัตกรรมมีน้อย สำหรับการดำเนินงานและการบริหารจัดการภาครัฐก็ยังมีขาดการบูรณาการจึงสิ้นเปลืองงบประมาณ การดำเนินงานเพื่อการพัฒนา มักขาดความต่อเนื่อง ประสิทธิภาพต่ำขาดความ โปร่งใส และขาดความรับผิดชอบต่อประชาชน ขณะที่ปัญหาคอร์รัปชันมีเป็นวงกว้าง การพัฒนาโครงสร้างพื้นฐานและระบบโลจิสติกส์รวมทั้งการบริหารจัดการน้ำยังไม่เป็นระบบโครงข่ายที่สมบูรณ์และล่าช้า การบังคับใช้กฎหมายยังขาดประสิทธิผลและกฎระเบียบต่างๆ ล้าสมัยไม่ทันกับการเปลี่ยนแปลง คนไทยยังมีปัญหาด้านคุณธรรมจริยธรรม ไม่เคารพสิทธิผู้อื่นและไม่ยึดผลประโยชน์ส่วนรวมเป็นสำคัญ ขณะที่ความเหลื่อมล้ำและความแตกแยกในสังคมไทยยังเป็นปัญหาที่ทำนายมาก รวมทั้งปัญหาในด้านทรัพยากรธรรมชาติ และสิ่งแวดล้อมที่เผชิญกับภาวะขยะล้นเมืองและสิ่งแวดล้อมเสื่อมโทรมลงในทุกด้านทั้งนี้ปัจจัยและเงื่อนไขภายในประเทศที่จะส่งผลต่ออนาคตการพัฒนาประเทศไทยที่สำคัญ ได้แก่ การเปลี่ยนแปลงโครงสร้างประชากรผู้สูงอายุอย่างสมบูรณ์ ในระยะเวลา ๑๕ - ๒๐ ปีต่อจากนี้ไป จะมีนัยยะที่สำคัญยิ่งต่อการพัฒนาประเทศ กำลังคนในวัยเด็กและวัยแรงงานลดลง ผู้สูงอายุจะเพิ่มขึ้นอย่างรวดเร็วส่งผลต่อศักยภาพทางเศรษฐกิจของประเทศ รูปแบบการใช้จ่าย การลงทุนและการออมตลอดจนค่าใช้จ่ายด้านสุขภาพ ความมั่นคงทางสังคมและคุณภาพชีวิตผู้สูงอายุขณะเดียวกันประเทศไทยก็เผชิญกับข้อจำกัดด้านทรัพยากร ทั้งด้านแรงงานและทรัพยากรธรรมชาติที่มีนัยยะต่อต้นทุนการผลิตและสภาพแวดล้อมความเป็นอยู่ของประชาชน นอกจากนี้ปัญหาความเหลื่อมล้ำในมิติต่าง ๆ ก็มีนัยยะต่อการสร้างความสามัคคีสมานฉันท์ในสังคม ข้อจำกัดต่อการยกระดับศักยภาพทุนมนุษย์ ความจำเป็นในการลงทุนเพื่อยกระดับบริการทางสังคมและโครงสร้างพื้นฐานที่มีคุณภาพอย่างทั่วถึงและการปฏิรูปกฎระเบียบและกฎหมายที่ทำให้เกิดความเป็นธรรมและลดความเหลื่อมล้ำและที่สำคัญเงื่อนไขที่ต้องปรับตัวคือการแก้ปัญหาความอ่อนแอของการบริหารราชการแผ่นดิน ที่ทำให้จำเป็นต้องเร่งปฏิรูประบบราชการและการเมืองเพื่อให้เกิดการบริหารราชการที่ดีโครงสร้างที่เป็นจุดอ่อนและการบริหารจัดการที่ขาดประสิทธิภาพและความโปร่งใสดังกล่าวจะส่งผลให้ประเทศไทยยังต้องเผชิญกับแรงกดดันและความเสี่ยงมากขึ้นภายใต้สถานการณ์ที่กระแสโลกาภิวัตน์เข้มข้นขึ้นเป็นโลกไร้พรมแดนอย่างแท้จริง โดยที่การเคลื่อนย้ายของผู้คน

สินค้าและบริการ เงินทุน องค์ความรู้เทคโนโลยี ข้อมูลและข่าวสารต่าง ๆ เป็นไปอย่างเสรี ส่งผลให้การแข่งขันในตลาดโลกรุนแรงขึ้นโดยที่ประเทศต่าง ๆ เร่งผลักดันการเพิ่มผลิตภาพและการพัฒนานวัตกรรมเพื่อการแข่งขัน ขณะเดียวกันความเสี่ยงและข้อจำกัดที่เกิดจากสภาพภูมิอากาศผันผวนรุนแรงต่อการดำเนินธุรกิจและการดำเนินชีวิตของผู้คนก็เพิ่มขึ้น กฎเกณฑ์และกฎระเบียบของสังคมโลกจึงมีความเข้มงวดมากขึ้น ทั้งในเรื่องการปลดปล่อยมลพิษ สิทธิมนุษยชนและกฎระเบียบทางการเงิน เป็นต้น เงื่อนไขต่าง ๆ ดังกล่าวจะเป็นแรงกดดันให้ประเทศไทยต้องปรับตัวและมีการบริหารความเสี่ยงอย่างชาญฉลาดมากขึ้น โดยที่การปรับตัวจะต้องหยั่งรากลึกกลงไปถึงการเปลี่ยนแปลงในเชิงโครงสร้างเพื่อแก้จุดอ่อนและควบคู่ไปกับการสร้างกลไกเชิงรุกให้จุดแข็งของประเทศเป็นประโยชน์สูงสุดแก่ประชาชนส่วนใหญ่ของประเทศ ซึ่งหากไม่สามารถแก้ปัญหาและปฏิรูปให้สัมฤทธิ์ผลได้ในระยะ ๔ - ๕ ปีต่อจากนี้ไป ประเทศไทยจะสูญเสียความสามารถในการแข่งขัน รายได้เฉลี่ยของประชาชนจะไม่สามารถยกระดับให้ดีขึ้นได้ คุณภาพคนโดยเฉลี่ยจะยังต่ำ และปัญหาความเหลื่อมล้ำจะรุนแรงขึ้น รวมทั้งทรัพยากรจะร่อยหรอเสื่อมโทรมลงไปอีก และในที่สุดการพัฒนาประเทศจะไม่สามารถยั่งยืนไปได้ในระยะยาวทั้งนี้เงื่อนไขในปัจจุบันและแนวโน้มการเปลี่ยนแปลงในอนาคตในทุกมิติจะส่งผลกระทบต่ออนาคตการพัฒนาประเทศไทยอย่างมาก โดยเฉพาะอย่างยิ่งลักษณะในเชิงโครงสร้างทั้งทางเศรษฐกิจและสังคมภายในประเทศทั้งที่เป็นจุดแข็งและเป็นจุดอ่อนที่จะต้องเผชิญและผสมผสานกับปัจจัยภายนอกและก่อให้เกิดทั้งโอกาสและความเสี่ยงในหลากหลายมิติ การที่ประเทศไทยจะสามารถแสวงหาโอกาสจากการพัฒนาของโลกและรับมือกับภัยคุกคามเหล่านี้ได้นั้น จำเป็นจะต้องมีการวิเคราะห์แนวโน้มการเปลี่ยนแปลงในอนาคตอย่างรอบด้าน ขณะเดียวกันต้องวิเคราะห์ศักยภาพภายในประเทศเพื่อเตรียมความพร้อมของประเทศต่อการเปลี่ยนแปลงเหล่านั้นโดยที่ประเทศไทยต้องปฏิรูปและปรับเปลี่ยนอย่างเป็นระบบขนานใหญ่เพื่อให้โครงสร้างทางเศรษฐกิจและสังคมของประเทศเหมาะสมกับภูมิทัศน์ใหม่ของโลก ยืดหยุ่นปรับตัวได้เร็ว สามารถรับมือกับความเสี่ยงและภัยคุกคามแบบใหม่ได้ และสามารถอาศัยโอกาสจากการเปลี่ยนแปลงบริบทโลกมาสร้างประโยชน์สุขให้กับคนในชาติได้ ไม่ว่าจะเป็นการปรับโครงสร้างเศรษฐกิจและสังคม การลงทุนเพื่อพัฒนาโครงสร้างพื้นฐาน การพัฒนาทรัพยากรมนุษย์การปรับเปลี่ยน ค่านิยมและวัฒนธรรมการดำรงชีวิต การทำงาน และการเรียนรู้ซึ่งจำเป็นอย่างยิ่งที่จะต้องอาศัยความร่วมมือจากทุกภาคส่วนในการดำเนินการร่วมกันอย่างเป็นเอกภาพ มีการจัดลำดับความสำคัญและแบ่งหน้าที่รับผิดชอบอย่างชัดเจนของผู้ที่เกี่ยวข้องกับประเด็นปัญหานั้นๆ ซึ่งการดำเนินการดังกล่าวจะต้องกำหนดเป็นยุทธศาสตร์การพัฒนาประเทศในระยะยาวเพื่อกำหนดวิสัยทัศน์และเป้าหมายการพัฒนาประเทศและกรอบการทำงานของภาคส่วนต่างๆ เพื่อให้ขับเคลื่อนการพัฒนาประเทศไปสู่เป้าหมายที่กำหนดไว้ดังนั้น จึงจำเป็นต้องกำหนดยุทธศาสตร์ที่เหมาะสมเพื่อแก้ไขจุดอ่อนและเสริมจุดแข็งให้เอื้อต่อการพัฒนาประเทศนั้นเพื่อให้บรรลุซึ่งเป้าหมายการสร้างและรักษาไว้ซึ่งผลประโยชน์แห่งชาติในการที่จะให้ประเทศไทยมีความมั่นคงในทุกด้านคนในชาติมีคุณภาพชีวิตที่ดีและมั่งคั่ง และประเทศสามารถพัฒนาไปได้อย่างยั่งยืน ทั้งนี้การวิเคราะห์ให้ได้ข้อสรุปเกี่ยวกับจุดแข็ง จุดอ่อน โอกาสและข้อจำกัดรวมทั้งความเสี่ยงของประเทศ จะนำไปสู่การกำหนดตำแหน่งเชิงยุทธศาสตร์และเป้าหมายของประเทศที่ชัดเจนและได้รับการยอมรับร่วมกันในสังคมไทยที่จะส่งผลให้เกิดการผินกกำลังและระดมทรัพยากรอย่างมีประสิทธิภาพในการขับเคลื่อนการพัฒนาไปในทิศทางที่สอดคล้องกัน การดำเนินการมีบูรณาการและเป็นเอกภาพภายใต้การมองภาพอนาคตของประเทศที่เป็นภาพเดียวกันอย่างไรก็ตามในช่วงที่ผ่านมา ประเทศไทยมิได้มีการกำหนดวิสัยทัศน์ประเทศ เป้าหมายและยุทธศาสตร์ของประเทศในระยะยาว การบริหารราชการแผ่นดินของฝ่ายบริหารจึงให้ความสำคัญกับนโยบายพรรคการเมืองหรือนโยบายของรัฐบาลซึ่งเมื่อมีการเปลี่ยนรัฐบาลก็ทำ

ให้การดำเนินนโยบายขาดความต่อเนื่อง ถือเป็น การสูญเสียโอกาสและสิ้นเปลืองทรัพยากรของประเทศ ดังนั้น เพื่อเป็นการปฏิรูประบบการบริหารราชการแผ่นดินของประเทศไทยให้มีเป้าหมายการพัฒนาในระยะยาว และเพื่อเป็นการกำหนดให้ฝ่ายบริหารมีความรับผิดชอบที่จะต้องขับเคลื่อนประเทศไปสู่เป้าหมายที่เป็นที่ยอมรับร่วมกันและเป็นเอกภาพ ประเทศไทยจำเป็นต้องมี “ยุทธศาสตร์ชาติ” ซึ่งภายใต้ยุทธศาสตร์ชาติ ประเทศไทยต้องปฏิรูปและปรับเปลี่ยนอย่างเป็นระบบขนาดใหญ่ เพื่อให้โครงสร้างทางเศรษฐกิจและสังคมของประเทศเหมาะสมกับภูมิทัศน์ใหม่ของโลก ยืดหยุ่นปรับตัวได้เร็ว สามารถรับมือกับความเปลี่ยนแปลงและภัยคุกคามแบบใหม่ได้ และสามารถอาศัยโอกาสจากการเปลี่ยนแปลงบริบทโลกมาสร้างประโยชน์สุขให้กับคนในชาติได้จะต้องมีการกำหนดวิสัยทัศน์ เป้าหมายของประเทศ และทิศทางในการขับเคลื่อนประเทศให้สอดคล้องกับประเด็นการเปลี่ยนแปลงและความท้าทายต่าง ๆ ของบริบทโลก และบริบทการพัฒนาภายในประเทศการกำหนดให้มี “ยุทธศาสตร์ชาติ” เพื่อเป็นยุทธศาสตร์ในการพัฒนาประเทศในระยะยาว พร้อมกับการปฏิรูปและการพัฒนาระบบและกลไกการบริหารราชการแผ่นดินในการขับเคลื่อนยุทธศาสตร์ให้สามารถนำไปสู่การปฏิบัติอย่างจริงจังจะช่วยยกระดับคุณภาพของประเทศไทยในทุกภาคส่วนและนำพาประเทศไทยให้หลุดพ้นหรือบรรเทาความรุนแรงของสภาพปัญหาที่เกิดขึ้นในปัจจุบัน ทั้งปัญหาทางเศรษฐกิจปัญหาความเหลื่อมล้ำ ปัญหาการทุจริตคอร์รัปชัน และปัญหาความขัดแย้งในสังคมรวมถึงสามารถรับมือกับภัยคุกคามและบริหารจัดการกับความเสี่ยงที่จะเกิดขึ้นในอนาคตและสามารถเปลี่ยนผ่านประเทศไทยไปพร้อม ๆ กับการเปลี่ยนแปลงภูมิทัศน์ใหม่ของโลกได้ ซึ่งจะทำให้ประเทศไทยยังคงรักษาบทบาทสำคัญในเวทีโลก สามารถดำรงรักษาความเป็นชาติที่มีความมั่นคงทางเศรษฐกิจ สังคม และวัฒนธรรม และคนไทยในประเทศมีความอยู่ดีมีสุขอย่างถ้วนหน้ากันสาระสำคัญของยุทธศาสตร์ชาติซึ่งคณะกรรมการจัดทำยุทธศาสตร์ชาติกำลังดำเนินการร่างอยู่ในขณะนี้ นั้นจะประกอบด้วย วิสัยทัศน์และเป้าหมายของชาติที่คนไทยทุกคนต้องการบรรลุร่วมกัน รวมทั้งนโยบายแห่งชาติและมาตรการเฉพาะซึ่งเป็นแนวทาง ทิศทาง และวิธีการที่ทุกองค์กรและคนไทยทุกคนต้องมุ่งดำเนินการไปพร้อมกันอย่างประสานสอดคล้อง เพื่อให้บรรลุซึ่งสิ่งที่คนไทยทุกคนต้องการ คือประเทศไทยมั่นคง มั่งคั่ง และยั่งยืน ในทุกสาขาของกำลังอำนาจแห่งชาติ อันได้แก่การเมืองภายในประเทศ การเมืองต่างประเทศ เศรษฐกิจ สังคมจิตวิทยา การทหารวิทยาศาสตร์และเทคโนโลยี การพลังงาน ทรัพยากรธรรมชาติและสิ่งแวดล้อมและเทคโนโลยีสารสนเทศและการสื่อสาร

## ๒.๒ วิสัยทัศน์

วิสัยทัศน์ “ประเทศไทยมีความมั่นคง มั่งคั่ง ยั่งยืน เป็นประเทศพัฒนาแล้ว ด้วยการพัฒนาตามหลักปรัชญาของเศรษฐกิจพอเพียง” หรือเป็นคติพจน์ประจำชาติว่า “มั่นคง มั่งคั่ง ยั่งยืน” ทั้งนี้ วิสัยทัศน์ดังกล่าวจะต้องสนองต่อผลประโยชน์แห่งชาติ อันได้แก่ การมีเอกราช อธิปไตย และบูรณภาพแห่งเขตอำนาจรัฐ การดำรงอยู่อย่างมั่นคง ยั่งยืนของสถาบันหลักของชาติ การดำรงอยู่อย่างมั่นคงของชาติและประชาชนจากภัยคุกคามทุกรูปแบบ การอยู่ร่วมกันในชาติอย่างสันติสุขเป็นปึกแผ่นมีความมั่นคงทางสังคมท่ามกลางพหุสังคมและการมีเกียรติและศักดิ์ศรีของความเป็น ในยุทธศาสตร์ชาติฉบับนี้ ได้อธิบายคำว่า “มั่นคง มั่งคั่ง ยั่งยืน” ไว้แล้วซึ่งครอบคลุมความหมายในทุกมิติของประเทศพัฒนาแล้ว มนุษย์ ความเจริญเติบโตของชาติความเป็นธรรมและความอยู่ดีมีสุขของประชาชนความยั่งยืนของฐานทรัพยากรธรรมชาติสิ่งแวดล้อม ความมั่นคงทางพลังงานและอาหารความสามารถในการรักษาผลประโยชน์ของชาติภายใต้การเปลี่ยนแปลงของสถานะแวดล้อมระหว่างประเทศและการอยู่ร่วมกันอย่างสันติประสานสอดคล้องกัน ด้านความมั่นคงในประชาคมอาเซียนและประชาคมโลกอย่างมีเกียรติและศักดิ์ศรีไม่เป็นภาระของโลกและสามารถเกื้อกูลประเทศที่มีศักยภาพทางเศรษฐกิจที่ต่ำกว่า

๑.๒ แผนพัฒนาเศรษฐกิจและสังคมแห่งชาติ ฉบับที่ ๑๒  
 ขณะนี้แผนพัฒนาเศรษฐกิจและสังคมแห่งชาติ ฉบับที่ ๑๑ ซึ่งครอบคลุมระยะเวลาระหว่างปี ๒๕๕๕-๒๕๕๙ กำลังจะสิ้นสุดลงในเดือนกันยายน ๒๕๕๙ สำนักงานคณะกรรมการพัฒนาการเศรษฐกิจและสังคมแห่งชาติ (สศช.) จึงได้จัดทำเอกสาร เรื่อง “ทิศทางของแผนพัฒนาเศรษฐกิจและสังคมแห่งชาติ ฉบับที่ ๑๒” เพื่อใช้ประกอบการประชุมระดมความคิดเห็นทิศทางของแผนพัฒนาเศรษฐกิจและสังคมแห่งชาติฉบับที่ ๑๒ ของภาคีการพัฒนาทุกภาคส่วนทั้งระดับภาคทั้ง ๔ ภาค และระดมความคิดเห็นเฉพาะกลุ่ม (Focus Group) เช่น กลุ่มภาครัฐ กลุ่มภาคเอกชน กลุ่มภาคเยาวชน เพื่อให้ได้ข้อคิดเห็นและข้อเสนอแนะ อันจะนำไปสู่การกำหนดทิศทางและยุทธศาสตร์การพัฒนาประเทศในช่วงแผนพัฒนาเศรษฐกิจและสังคมแห่งชาติ ฉบับที่ ๑๒ ที่ชัดเจน เป็นที่ยอมรับ สามารถนำไปปฏิบัติได้อย่างเป็นรูปธรรมต่อไปสำนักงานคณะกรรมการพัฒนาการเศรษฐกิจและสังคมแห่งชาติ กรกฎาคม ๒๕๕๘

### ทิศทางของแผนพัฒนาเศรษฐกิจและสังคมแห่งชาติ ฉบับที่ ๑๒

#### ๑ กรอบแนวคิดและหลักการ

ในช่วงของแผนพัฒนาเศรษฐกิจและสังคมแห่งชาติฉบับที่ ๑๒ (พ.ศ. ๒๕๖๐-๒๕๖๔) ประเทศไทยจะยังคงประสบภาวะแวดล้อมและบริบทของการเปลี่ยนแปลงต่างๆ ที่อาจก่อให้เกิดความเสี่ยงทั้งจากภายในและภายนอกประเทศ อาทิ กระแสการเปิดเศรษฐกิจเสรี ความท้าทายของเทคโนโลยีใหม่ๆ การเข้าสู่สังคมผู้สูงอายุ การเกิดภัยธรรมชาติที่รุนแรง ประกอบกับสภาวะการณ์ด้านต่างๆ ทั้งเศรษฐกิจ สังคม ทรัพยากรธรรมชาติและสิ่งแวดล้อมของประเทศในปัจจุบันที่ยังคงประสบปัญหาในหลายด้าน เช่น ปัญหาผลิตภาพการผลิตความสามารถในการแข่งขัน คุณภาพการศึกษา ความเหลื่อมล้ำทางสังคม เป็นต้น ทำให้การพัฒนาในช่วงแผนพัฒนาฯ ฉบับที่ ๑๒ จึงจำเป็นต้องยึดกรอบแนวคิดและหลักการในการวางแผนที่สำคัญ ดังนี้ (๑) การน้อมนำและประยุกต์ใช้หลักปรัชญาของเศรษฐกิจพอเพียง (๒) คนเป็นศูนย์กลางของการพัฒนาอย่างมีส่วนร่วม (๓) การสนับสนุนและส่งเสริมแนวคิดการปฏิรูปประเทศ และ (๔) การพัฒนาสู่ความมั่นคง มั่งคั่ง ยั่งยืน สังคมอยู่ร่วมกันอย่างมีความสุข๒ สถานะของประเทศ

#### ๒.๑ ด้านเศรษฐกิจ

๒.๑.๑ ๓ ปีแรกของแผนพัฒนาฯ ฉบับที่ ๑๑ เริ่มแสดงให้เห็นถึงข้อจำกัดในการขยายตัวทางเศรษฐกิจ แม้ว่าเศรษฐกิจของไทยในระยะที่ผ่านมา (ยกเว้นช่วงวิกฤตการณ์ทางเศรษฐกิจ ปี ๒๕๔๐-๒๕๔๑) จะขยายตัวได้ดีเฉลี่ยประมาณร้อยละ ๕ ต่อปี จนทำให้รายได้ประชาชาติต่อหัว (GNP Per Capita) ในปี ๒๕๕๗ มาอยู่ที่ประมาณ ๑๙๖,๒๔๐ บาท หรือประมาณ ๖,๐๔๑ ดอลลาร์ สหรัฐ ต่อคนต่อปี ซึ่งทำให้ประเทศไทยได้ขยับฐานะขึ้นมาเป็นประเทศรายได้ปานกลางชั้นสูง (Upper Middle Income Country) แต่ในระยะ ๘ ปีที่ผ่านมาการขยายตัวทางเศรษฐกิจชะลอลงลงและมีความผันผวน โดยขยายตัวเฉลี่ยเพียงร้อยละ ๓.๒ ชะลอจากร้อยละ ๕.๗ ในช่วงแผนพัฒนาฯ ฉบับที่ ๙ ซึ่งต่ำกว่าศักยภาพของระบบเศรษฐกิจ และต่ำกว่าระดับที่จะทำให้ประเทศไทยหลุดจากกับดักประเทศรายได้ปานกลางในระยะเวลาดังกล่าว โดยสาเหตุที่สำคัญประการหนึ่งมาจากการชะลอลงของการลงทุนโดยรวมอย่างต่อเนื่อง ดังจะเห็นได้จากสัดส่วนการลงทุนรวมต่อผลิตภัณฑ์มวลรวมในประเทศ (Gross Domestic Product : GDP) ลดลงจากร้อยละ ๔๑.๓ ในช่วงปี ๒๕๓๔ - ๒๕๓๙ เป็นร้อยละ ๒๕.๕ ในช่วงปี ๒๕๔๓ - ๒๕๕๗ นอกจากนี้ เมื่อเทียบกับประเทศอื่นๆ ในภูมิภาค จะพบว่าอัตราการขยายตัวของการลงทุนของไทยโดยเฉลี่ยในช่วงปี ๒๕๔๓ - ๒๕๕๗ อยู่ที่ประมาณร้อยละ ๔.๙ ต่ำกว่าสิงคโปร์และมาเลเซียซึ่งมีระดับการพัฒนาที่สูงกว่าไทย

๒.๑.๒ การปรับโครงสร้างการผลิตสู่ประเทศรายได้ปานกลางชั้นสูง แต่ความสามารถในการแข่งขันเริ่มลดลง โครงสร้างการผลิตของไทยได้เปลี่ยนผ่านจากภาคเกษตรไปสู่ภาคอุตสาหกรรมและบริการมากขึ้น (สัดส่วนของภาคเกษตร อุตสาหกรรม และบริการในปี ๒๕๓๓ ที่ระดับร้อยละ ๙.๙ ๒๕.๔ และ ๖๔.๗ เป็นร้อยละ ๗.๒ ๒๘.๕ และ ๖๔.๓ ในปี ๒๕๕๗ ตามลำดับ) โดยภาคอุตสาหกรรมได้มีการสั่งสมองค์ความรู้และเทคโนโลยีอย่างต่อเนื่อง ทำให้มีการพัฒนาจากอุตสาหกรรมขั้นปฐมภายใต้การบริหารจัดการของเงินทุนต่างชาติมาเป็นอุตสาหกรรมพื้นฐาน (Supporting Industry) และอุตสาหกรรมที่มีเทคโนโลยีสูงขึ้นภายใต้เครือข่ายของบริษัทแม่ในต่างชาติและของนักลงทุนไทยที่มีสัดส่วนสูงขึ้น จนประเทศไทยกลายเป็นประเทศรายได้ปานกลางชั้นสูง ขณะเดียวกันก็มีการเคลื่อนย้ายแรงงานจากภาคเกษตรไปยังภาคอุตสาหกรรมและบริการที่มีประสิทธิภาพการผลิตสูงกว่า ทำให้ผลิตภาพแรงงานในระยะที่ผ่านมายังเพิ่มในระดับที่น่าพอใจ แต่การชะลอตัวของกำลังแรงงาน และการเพิ่มผลิตภาพการผลิตของกำลังแรงงานเป็นไปอย่างล่าช้า ประกอบกับผลิตภาพการผลิตของปัจจัยการผลิตรวม (Total Factor Productivity : TFP) ที่ลดลงทำให้ความสามารถในการแข่งขันระหว่างประเทศในระยะหลังลดลงซึ่งสะท้อนมาที่ปริมาณการส่งออกรวมขยายตัวช้าลงจากร้อยละ ๙.๗ ต่อปีในช่วงแผนพัฒนาฯ ฉบับที่ ๙ (พ.ศ. ๒๕๔๕-๒๕๔๙) เป็นเฉลี่ยร้อยละ ๑.๑ ในช่วง ๓ ปีของแผนพัฒนาฯ ฉบับที่ ๑๑ (พ.ศ. ๒๕๕๕-๒๕๕๗)

๒.๑.๓ ผลิตภาพการผลิตของปัจจัยการผลิตรวม (TFP) ยังคงอยู่ในระดับต่ำทำให้ขาดพลังในการขับเคลื่อนการขยายตัวทางเศรษฐกิจให้หลุดพ้นจากการเป็นประเทศรายได้ปานกลาง ซึ่งต้องอาศัยการผลิตที่มีเทคโนโลยีและนวัตกรรมการผลิตที่เป็นของตนเองมากขึ้น แม้ว่าการขยายตัวของผลิตภาพการผลิตในช่วงก่อนแผนพัฒนาฯ ฉบับที่ ๑๐ จะอยู่ในระดับที่น่าพอใจก็ตาม แต่มีแนวโน้มลดลงในระยะ ๘ ปีที่ผ่านมา และยังมีค่าช้าเมื่อเทียบกับประเทศที่เริ่มพัฒนาประเทศในช่วงเวลาเดียวกันและสามารถยกระดับการพัฒนาประเทศเข้าสู่การเป็นประเทศรายได้สูงในช่วงก่อนหน้า ทั้งนี้การขยายตัวของผลิตภาพการผลิตรวม ลดลงจากร้อยละ ๓.๓๒ ในช่วงแผนพัฒนาฯ ฉบับที่ ๙ เป็นร้อยละ ๒.๐๕ ในช่วงครึ่งแรกของแผนพัฒนาฯ ฉบับที่ ๑๑ ทำให้ประเทศไทยจำเป็นต้องให้ความสำคัญกับการพัฒนาเทคโนโลยีและนวัตกรรมการผลิตเพิ่มการลงทุนเพื่อเพิ่มประสิทธิภาพของระบบเศรษฐกิจ และเพิ่มแรงขับเคลื่อนจากผลิตภาพการผลิตของปัจจัยแรงงาน

๒.๑.๔ การลดลงของความแข็งแกร่งด้านเสถียรภาพทางเศรษฐกิจจะเป็นอุปสรรคต่อการแก้ไขปัญหาเชิงโครงสร้าง การรองรับเงื่อนไขในระบบเศรษฐกิจโลก และการดำเนินนโยบายและการบริหารจัดการเศรษฐกิจในอนาคต แม้ว่าเศรษฐกิจไทยจะประสบปัญหาเสถียรภาพทางเศรษฐกิจรุนแรงถึงสองครั้งในปี ๒๕๒๔ และ ๒๕๔๐ แต่การให้ความสำคัญกับการรักษาวินัยทางการเงินและการคลังทำให้เสถียรภาพของเศรษฐกิจไทยอยู่ในเกณฑ์ที่แข็งแกร่ง โดยเฉพาะเมื่อเทียบกับประเทศที่มีระดับการพัฒนาในระดับใกล้เคียงกันอย่างไรก็ตาม เสถียรภาพทางเศรษฐกิจซึ่งเป็นจุดแข็งของเศรษฐกิจไทย และเอื้ออำนวยต่อการขยายตัวทางเศรษฐกิจมาอย่างต่อเนื่องเริ่มมีสัญญาณที่จะเป็นข้อจำกัดต่อการขยายตัวทางเศรษฐกิจในระยะยาวมากขึ้น โดยเฉพาะหนี้สาธารณะซึ่งเพิ่มขึ้นจากเฉลี่ยร้อยละ ๓๗.๙ ในช่วงแผนพัฒนาฯ ฉบับที่ ๑๐ เป็นร้อยละ ๔๒.๒ ในช่วง ๓ ปีแรกของแผนพัฒนาฯ ฉบับที่ ๑๑ ซึ่งชี้ให้เห็นว่าแม้จะอยู่ภายใต้กรอบวินัยทางการคลังแต่มีแนวโน้มเพิ่มขึ้นจากผลของการดำเนินมาตรการกระตุ้นเศรษฐกิจระยะสั้นในระยะที่ผ่านมาและจะเป็นข้อจำกัดต่อการใช้จ่ายมาตรการทางการคลังในการกระตุ้นเศรษฐกิจและการพัฒนาศักยภาพการขยายตัวทางเศรษฐกิจในระยะต่อไป

๒.๑.๕ อันดับความสามารถในการแข่งขันโดยรวมยังปรับตัวดีขึ้นไม่มากนัก เนื่องจากต่างประเทศมีพลังการขับเคลื่อนมากกว่าไทย และประเทศไทยอยู่ในสถานการณ์การแข่งขันที่อยู่ตรงกลางระหว่างประเทศที่มีความได้เปรียบด้านต้นทุนแรงงานและการผลิต และประเทศที่มีความก้าวหน้าและความสามารถในการแข่งขันทางนวัตกรรมและความคิดสร้างสรรค์ โดยในปี พ.ศ. ๒๕๕๗ WEF (WorldEconomic Forum) ได้จัดอันดับความสามารถในการแข่งขันของประเทศไทยเป็นอันดับที่ ๓๑ จาก ๑๔๔ประเทศ และในปี พ.ศ. ๒๕๕๗ IMD (International Institute for Management Development) ได้จัดอันดับไว้ที่ ๓๐ จาก ๖๑ ประเทศชั้นนำ ในขณะที่ผลการวิจัยประเทศที่มีความสะดวกในการเข้าไปประกอบธุรกิจประจำปี ๒๕๕๘ หรือ Ease of Doing Business ๒๐๑๕ ซึ่งดำเนินการโดยธนาคารโลกนั้น ประเทศไทยได้รับการจัดให้อยู่ในอันดับที่ ๒๖ จาก ๑๘๙ ประเทศทั่วโลก

๒.๑.๖ สถานการณ์การพัฒนาวิทยาศาสตร์ เทคโนโลยี วิจัย และนวัตกรรมของประเทศได้รับการยกระดับดีขึ้นจากการผนึกกำลังของหน่วยงานด้านวิทยาศาสตร์ เทคโนโลยี วิจัย และนวัตกรรม และเชื่อมโยงให้เกิดความมั่นใจของภาคธุรกิจเอกชน แต่ยังคงอยู่ในระดับต่ำ เมื่อเปรียบเทียบกับกลุ่มประเทศที่มีรายได้สูง โดยในปี ๒๕๕๗ อันดับความพร้อมด้านโครงสร้างพื้นฐานทางวิทยาศาสตร์อยู่ที่ ๔๗ และด้านเทคโนโลยีที่ ๔๔ จาก ๖๑ ประเทศที่จัดอันดับโดย IMD ลดลงเมื่อเทียบกับอันดับที่ ๓๗ และ ๔๓ ตามลำดับในปี ๒๕๕๑ และตลอดช่วงระยะเวลา ๑๔ ปีที่ผ่านมา (๒๕๔๓-๒๕๕๖) ค่าเฉลี่ยการลงทุนด้านการวิจัยและพัฒนาต่อGDP ยังคงอยู่ในระดับร้อยละ ๐.๒๗ ต่อ GDP โดยในปี ๒๕๕๖ (ข้อมูลล่าสุด) ประเทศไทยมีการลงทุนด้านการวิจัยและพัฒนาเพิ่มขึ้นเป็นร้อยละ ๐.๔๘ ต่อ GDP โดยเป็นการลงทุนวิจัยและพัฒนาจากภาครัฐประมาณร้อยละ ๕๓ และจากภาคเอกชนประมาณร้อยละ ๔๗ ขณะที่ประเทศที่พัฒนาแล้ว เช่น เกาหลีใต้ ญี่ปุ่นสหรัฐอเมริกา ออสเตรเลีย มีค่าใช้จ่ายเพื่อการวิจัยและพัฒนาอยู่ที่ร้อยละ ๔.๐๓, ๓.๓๕ , ๒.๗๙, และ ๒.๒๗ ต่อGDP ในปี ๒๕๕๕ ตามลำดับขณะเดียวกันบุคลากรด้านการวิจัยและพัฒนาของประเทศยังมีจำนวนไม่เพียงพอต่อการส่งเสริมการพัฒนาวิทยาศาสตร์ เทคโนโลยี วิจัย และนวัตกรรมในระดับก้าวหน้า โดยในปี ๒๕๕๖บุคลากรด้านการวิจัยและพัฒนามีจำนวน ๑๑ คนต่อประชากร ๑๐,๐๐๐ คน ซึ่งเมื่อเปรียบเทียบกับประเทศพัฒนาแล้ว ส่วนใหญ่จะอยู่ที่ระดับ ๒๐-๓๐ คนต่อประชากร ๑๐,๐๐๐ คน

๒.๑.๗ สถานการณ์ด้านโครงสร้างพื้นฐานยังคงมีปัญหาในหลายๆ ด้าน ประกอบด้วยรูปแบบการขนส่งยังไม่สามารถปรับเปลี่ยนจากทางถนนเป็นทางน้ำและทางรางได้ตามเป้าหมายและยังขาดการพัฒนาคุณภาพการให้บริการ การบริหารจัดการกิจการประปายังขาดเอกภาพ การให้บริการน้ำประปายังกระจุกในเขตนครหลวงและเขตเมืองหลักในภูมิภาค และมีแหล่งน้ำดิบไม่เพียงพอ การให้บริการ ICT ยังไม่ทั่วถึง กระจุกตัวอยู่ในเมือง และมีราคาค่อนข้างสูง ประสิทธิภาพการใช้พลังงานของประเทศไทยมีแนวโน้มลดลงเล็กน้อยและยังคงเผชิญกับความเสียด้านความมั่นคงทั้งในระยะสั้นและระยะยาว นอกจากนี้ การส่งเสริมการวิจัยและพัฒนาเทคโนโลยีและการพัฒนานวัตกรรมด้านพลังงานและ ICT อยู่ในระดับต่ำ และมีข้อจำกัดยังไม่สามารถพัฒนาต่อยอดในเชิงพาณิชย์ได้อย่างเป็นรูปธรรมนอกจากนี้ ด้านบุคลากรและการบริหารจัดการ รวมทั้งกฎหมายที่เกี่ยวข้องกับการบริหารจัดการด้านโครงสร้างพื้นฐานยังขาดประสิทธิภาพ โดยเฉพาะการคุ้มครองทรัพย์สินทางปัญญา การทำธุรกรรมอิเล็กทรอนิกส์ การรักษาความปลอดภัย และข้อจำกัดต่อการทำธุรกิจใหม่และการประกอบกิจการในต่างประเทศ ตลอดจนบุคลากรด้านโลจิสติกส์ ยังขาดความรู้และทักษะเฉพาะด้านที่ตรงต่อความต้องการของอุตสาหกรรม เช่น ความรู้ด้านภาษา ความรู้ด้านเทคโนโลยี และความรู้ในการดำเนินธุรกิจต่างประเทศ เป็นต้น

## ๒.๒ ด้านสังคม

๒.๒.๑ โครงสร้างประชากรเปลี่ยนแปลงเข้าสู่การเป็นสังคมสูงวัย แต่ยังคงมีปัญหาทั้งในเชิงปริมาณและคุณภาพของประชากรในทุกช่วงวัย เนื่องจากปัจจัยหลักๆ ได้แก่

(๑) ประชากรวัยเด็กของไทยมีจำนวนลดลงอย่างรวดเร็ว มีพัฒนาการไม่สมวัยและการตั้งครรรภ์ในกลุ่มวัยรุ่นที่มีแนวโน้มเพิ่มขึ้น อัตราการเจริญพันธุ์รวมลดลงจาก ๖.๓ คน ในช่วงปี ๒๕๐๗-๒๕๐๘ เป็น ๑.๖๒ คน ในช่วงปี ๒๕๔๘- ๒๕๕๘ และคาดว่าในปี ๒๕๘๓ จะลดลงเหลือเพียง ๑.๓ คน

(๒) กำลังแรงงานมีแนวโน้มลดลง และแรงงานกว่าร้อยละ ๓๐ เป็นประชากรกลุ่มเจนเอเรชั่น Y (Gen Y)\* ขณะที่ผลิตภาพแรงงานยังเพิ่มขึ้นช้า ซึ่งจะเป็นข้อจำกัดต่อการพัฒนาในระยะต่อไป กำลังแรงงานของไทยมีจำนวน ๓๘.๙ ล้านคนในช่วงปี ๒๕๕๕-๒๕๕๗ และเริ่มลดลงร้อยละ ๐.๑ ในปี ๒๕๕๖ และร้อยละ ๐.๒ ในปี ๒๕๕๗ ขณะที่ผลิตภาพแรงงานเฉลี่ยเพิ่มขึ้นร้อยละ ๒.๒ ต่อปีในช่วง ๑๐ ปีที่ผ่านมา(ปี ๒๕๔๘ - ๒๕๕๗) แต่ยังต่ำกว่าประเทศเพื่อนบ้าน เช่น มาเลเซีย ๑ เท่าตัว และสิงคโปร์ ๕ เท่าตัว และกำลังแรงงานกว่าร้อยละ ๖๕.๑ มีการศึกษาระดับมัธยมต้น และต่ำกว่า นอกจากนี้ กำลังแรงงานกลุ่มเจนเอเรชั่นวายซึ่งมีจำนวนร้อยละ ๒๗ ของประชากรในปี ๒๕๕๓ มีลักษณะความเป็นปัจเจกสูง ไม่ให้ความสำคัญกับการมีครอบครัว ส่งผลต่อรูปแบบการประกอบอาชีพและอัตราการเจริญพันธุ์รวมของประเทศในอนาคต

(๓) กลุ่มผู้สูงอายุวัยกลางและวัยปลายมีแนวโน้มเพิ่มสูงขึ้น สะท้อนถึงภาระค่าใช้จ่ายด้านสุขภาพที่เพิ่มมากขึ้น ขณะที่ผู้สูงอายุจำนวนมากยังมีรายได้ไม่เพียงพอในการยังชีพ ผู้สูงอายุมีแนวโน้มเพิ่มขึ้นจาก ๑๐.๓ ล้านคน (ร้อยละ ๑๖.๒) ในปี ๒๕๕๘ เป็น ๒๐.๕ ล้านคน (ร้อยละ ๓๒.๑) ในปี ๒๕๘๓ การเพิ่มขึ้นของผู้สูงอายุวัยกลางและวัยปลายจะส่งผลต่อภาระค่าใช้จ่ายในการดูแลที่เพิ่มสูงขึ้น แม้ผู้สูงอายุมีส่วนร่วมในกำลังแรงงานเพิ่มขึ้น แต่มีรายได้ไม่เพียงพอกับค่าใช้จ่าย เนื่องจากมีการออมน้อย และแหล่งรายได้หลักร้อยละ ๗๘.๕ ของรายได้ทั้งหมดมาจากการเกื้อหนุนของบุตร

๒.๒.๒ ครรภ์เรือนไทยโดยเฉลี่ยมีขนาดลดลงและรูปแบบของครอบครัวเปลี่ยนแปลง มีหลากหลายรูปแบบมากขึ้น อัตราการเจริญพันธุ์ที่ลดลงส่งผลให้ขนาดครรภ์เรือนโดยเฉลี่ยลดจาก ๓.๖ คน ในปี ๒๕๔๓ เหลือ ๓ คน ในปี ๒๕๕๖ โดยครรภ์เรือนเดี่ยว ครรภ์เรือน ๑ รุ่น และครรภ์เรือนแห่วงกลางมีการขยายตัวมากที่สุดในช่วงปี ๒๕๔๓-๒๕๕๖ ส่งผลให้ความสัมพันธ์ทางสังคม และ ครอบครัวเปลี่ยนแปลงไป ทำให้ครอบครัวเสี่ยงต่อการล่มสลาย

๒.๒.๓ คนไทยยังมีปัญหาเชิงคุณภาพทั้งด้านสุขภาพ การเรียนรู้ และคุณธรรมจริยธรรมโดยคนไทยมีอายุคาดเฉลี่ยสูงขึ้น อายุคาดเฉลี่ยเมื่อแรกเกิดของคนไทย ปี ๒๕๕๗ เพศชาย ๗๑.๓ ปี เพศหญิง ๗๘.๒ ปี แต่เสียชีวิตก่อนวัยอันควรจากโรคและการบาดเจ็บ เนื่องจากโรคไม่ติดต่อและอุบัติเหตุ อย่างไรก็ตามคนไทยได้รับโอกาสทางการศึกษาสูงขึ้น จำนวนปีการศึกษาเฉลี่ยของประชากรวัยแรงงานอายุ ๑๕-๕๙ ปี เพิ่มขึ้นอย่างต่อเนื่อง โดยช่วงปี ๒๕๕๑-๒๕๕๖ มีการศึกษาเฉลี่ย ๘.๙ ปี ขณะที่คุณภาพการศึกษาอยู่ในระดับต่ำ สะท้อนได้จากคะแนนผลสัมฤทธิ์ทางการเรียนของนักเรียนชั้นพื้นฐาน (O-NET) ในปี ๒๕๕๖ มีค่าเฉลี่ยต่ำกว่าร้อยละ ๕๐ นอกจากนี้ คนไทยส่วนใหญ่มีปัญหาด้านคุณธรรมจริยธรรม โดยผลการวิจัยและการสำรวจต่างๆ พบว่าปัญหาสำคัญที่สุด คือ ความซื่อสัตย์สุจริต และการทุจริตคอร์รัปชัน โดยเห็นว่าต้องส่งเสริมคุณธรรมจริยธรรมในสังคมไทยเร่งด่วน



๒.๒.๔ สถานการณ์ความยากจนมีแนวโน้มลดลง แต่ยังคงมีความเหลื่อมล้ำของการกระจายรายได้ สัดส่วนคนจนลดลงอย่างต่อเนื่องจากร้อยละ ๔๒ ในปี ๒๕๔๓ เหลือร้อยละ ๑๐.๙ ในปี ๒๕๕๖ แต่ความยากจนยังกระจุกตัวหนาแน่นในภาคตะวันออกเฉียงเหนือและภาคเหนือ ขณะที่ความเหลื่อมล้ำด้านรายได้มีแนวโน้มดีขึ้นเล็กน้อย ค่าสัมประสิทธิ์ความไม่เสมอภาค (Gini Coefficient) ด้านรายได้ลดลงจาก ๐.๔๘๔ ในปี ๒๕๕๔ เหลือ ๐.๔๖๕ ในปี ๒๕๕๖ อย่างไรก็ตาม ความแตกต่างของรายได้ระหว่างกลุ่มคนรวยที่สุดกับกลุ่มคนจนที่สุดแตกต่างกันถึง ๓๔.๙ เท่า ในปี ๒๕๕๖ โดยกลุ่มคนรวยที่สุดร้อยละ ๑๐ ถือครองรายได้สูงถึงร้อยละ ๓๖.๘ ของรายได้ทั้งหมด ขณะที่กลุ่มคนจนที่สุดร้อยละ ๑๐ ถือครองรายได้เพียงร้อยละ ๑.๑ สาเหตุพื้นฐานที่สำคัญจากโครงสร้างเศรษฐกิจที่ไม่สมดุล ส่งผลให้การกระจายประโยชน์ของการพัฒนาไปยังกลุ่มคนต่างๆ ในสังคมไม่ทั่วถึง\* ประชากรที่เกิดช่วงปี ๒๕๒๕-๒๕๔๖

๒.๒.๕ ความเหลื่อมล้ำระหว่างกลุ่มคนยังคงเป็นปัญหาสำคัญของสังคมไทยอันเนื่องมาจาก

(๑) ความเหลื่อมล้ำด้านสินทรัพย์ทั้งด้านการเงินและการถือครองที่ดินยังคงกระจุกตัวอยู่ในกลุ่มคนเพียงส่วนน้อย โดยเฉพาะอย่างยิ่งการถือครองที่ดินโดยกลุ่มผู้ถือครองที่ดินร้อยละ ๒๐ มีการถือครองที่ดินมากที่สุด มีสัดส่วนการถือครองที่ดินสูงกว่ากลุ่มผู้ถือครองที่ดินร้อยละ ๒๐ ที่มีการถือครองที่ดินน้อยที่สุด ๓๒๕.๗ เท่า เนื่องจากปัญหากรรมสิทธิ์ที่ดิน และการขาดประสิทธิภาพในการบริหารจัดการที่ดินว่างเปล่าของภาครัฐ

(๒) เด็กยากจนยังเข้าไม่ถึงการศึกษาขั้นพื้นฐาน ขณะที่โอกาสในการเข้าถึงการศึกษาในระดับปริญญาตรียังมีความแตกต่างกันตามฐานะของกลุ่มประชากร ระหว่างเขตเมือง-ชนบทและระหว่างภูมิภาค มีปัจจัยหลักมาจากปัญหาเรื่องค่าครองชีพและการเดินทางไปศึกษา โดยกลุ่มประชากรร้อยละ ๑๐ ที่มีฐานะความเป็นอยู่ดีที่สุด มีโอกาสเข้าถึงการศึกษาระดับปริญญาตรีมากกว่ากลุ่มประชากรร้อยละ ๑๐ ที่มีฐานะความเป็นอยู่ด้อยที่สุดประมาณ ๑๙.๑ เท่า นักศึกษาในเขตเมืองมีโอกาสสูงกว่านักศึกษาในเขตชนบทประมาณ ๒.๒ เท่า

(๓) คุณภาพการให้บริการสาธารณสุขยังคงมีความเหลื่อมล้ำกันระหว่างภูมิภาค โดยเฉพาะการกระจายทรัพยากรทางการแพทย์และสาธารณสุข อาทิ จากการสำรวจทรัพยากรสาธารณสุขในปี ๒๕๕๖ พบว่า อัตราส่วนแพทย์ต่อประชากรระหว่างกรุงเทพฯ และภาคตะวันออกเฉียงเหนือต่างกันถึง ๓.๖ เท่า

(๔) ความเหลื่อมล้ำการเข้าถึงการคุ้มครองทางสังคมของแรงงาน แรงงานอิสระเข้าถึงการคุ้มครองมากขึ้น จากการเข้าถึงการประกันตนตามมาตรา ๔๐ ที่เพิ่มขึ้นจาก ๑.๒๙ ล้านคน ในปี ๒๕๕๕ เป็น ๒.๔๗๑ ล้านคน ในปี ๒๕๕๗ ทำให้แรงงานในระบบมีสัดส่วนเพิ่มขึ้นเป็นร้อยละ ๔๒.๔ ในปี ๒๕๕๗ อย่างไรก็ตาม แรงงานในระบบได้รับค่าจ้างเฉลี่ยสูงกว่าแรงงานนอกระบบประมาณ ๒.๑ เท่า ในปี ๒๕๕๖

(๕) ความเหลื่อมล้ำด้านกระบวนการยุติธรรม เนื่องจากประชาชนไม่เข้าใจกฎหมาย เข้าไม่ถึงกระบวนการยุติธรรม และหน่วยงานในกระบวนการยุติธรรมขาดการบูรณาการในการทำงาน นอกจากนี้ ผู้มีรายได้น้อยมักไม่ได้รับความเป็นธรรม ไม่สามารถต่อสู้คดีจากการที่ไม่สามารถรับภาระค่าใช้จ่ายในกระบวนการยุติธรรมและต้องใช้เวลายาวนาน

๒.๒.๖ คนไทยมีความมั่นคงทางสังคมมากขึ้น จากการที่คนไทยกว่าร้อยละ ๙๙.๙ ได้รับความคุ้มครองทางด้านสุขภาพ โดยอยู่ภายใต้ระบบประกันสุขภาพถ้วนหน้าร้อยละ ๗๓.๘ ระบบประกันสังคมร้อยละ ๑๖.๗ และระบบสวัสดิการรักษายาบาลข้าราชการ/รัฐวิสาหกิจร้อยละ ๗.๑ ขณะที่ กลุ่มผู้ด้อยโอกาสมีหลักประกันทางรายได้มั่นคงขึ้นและมีความครอบคลุมมากขึ้น โดยในปี ๒๕๕๘ ผู้สูงอายุได้รับการสงเคราะห์เบี้ยยังชีพเพิ่มขึ้นเป็นแบบขั้นบันไดตามช่วงอายุ ๘.๓ ล้านคน จากผู้สูงอายุทั้งประเทศ ๑๐.๔

ล้านคน ส่วนผู้พิการได้รับเบี้ยยังชีพเพิ่มขึ้นเป็น ๘๐๐ บาท ครอบคลุมผู้พิการร้อยละ ๘๙.๕ และรัฐให้เงินอุดหนุนแก่เด็กด้อยโอกาสที่อยู่ในครอบครัวยากจนให้ได้รับการเลี้ยงดูที่มีคุณภาพภายใต้โครงการอุดหนุนเพื่อการเลี้ยงดูเด็กแรกเกิดอย่างไรก็ตาม สวัสดิการด้านที่อยู่อาศัยยังไม่ครอบคลุมกลุ่มผู้มีรายได้น้อยและผู้ยากไร้ แม้ว่ารัฐจัดสวัสดิการด้านที่อยู่อาศัยภายใต้โครงการต่างๆ แต่ปัจจุบันกลุ่มผู้มีรายได้น้อยและรายได้อ่อนกลางยังไม่มีกรรมสิทธิ์ในที่อยู่อาศัยถึง ๔,๕๔๔,๙๒๖ ครัวเรือน อย่างไรก็ตาม รัฐเริ่มให้ความสำคัญกับการพัฒนาที่อยู่อาศัยแก่ผู้สูงอายุโดยเฉพาะผู้ที่มีรายได้น้อยและผู้ยากไร้

๒.๒.๗ วัฒนธรรมอันดีงามของไทยเริ่มเสื่อมถอยและสังคมไทยมีแนวโน้มเป็นสังคมพหุวัฒนธรรมมากขึ้น อาทิ การให้คุณค่ากับความสนุกสนาน และความสะดวกสบาย ละเลยเรื่องวินัย มีความเห็นแก่ตัว ไม่รู้จักเสียสละ ไม่เอื้อเฟื้อเผื่อแผ่ และขาดความรับผิดชอบ นอกจากนี้ยังมีแนวโน้มการเป็นสังคมพหุวัฒนธรรม โดยเฉพาะการเข้ามาของแรงงานต่างชาติดังกล่าวทำให้เกิดการนำเอาวัฒนธรรมต้นทางผสมผสานกับวัฒนธรรมท้องถิ่น

๒.๒.๘ ความเข้มแข็งของชุมชนมีแนวโน้มที่ดีขึ้น ชุมชนสามารถแก้ปัญหาและสนองตอบความต้องการของชุมชนด้วยตนเองได้ดีขึ้น โดยมีกระบวนการจัดทำแผนชุมชนที่ครอบคลุมทุกพื้นที่ และบูรณาการเป็น แผนตำบลเพื่อเชื่อมโยงกับแผนขององค์กรปกครองส่วนท้องถิ่น แผนพัฒนาอำเภอ และแผนพัฒนาจังหวัดเพื่อให้ได้รับการสนับสนุนทั้งในด้านองค์ความรู้ และงบประมาณในกิจกรรมที่เกินความสามารถของชุมชน มีการรวมกลุ่มทำกิจกรรมทั้งด้านเศรษฐกิจ สังคม สิ่งแวดล้อมและเชื่อมโยงเป็นเครือข่ายเพิ่มขึ้นจาก ๑๔๓,๖๓๒ แห่งในปี ๒๕๕๕ เป็น ๑๕๒,๓๗๗ แห่ง ในปี ๒๕๕๖ ส่วนใหญ่เป็นกลุ่มธุรกิจชุมชนและอาชีพ ร้อยละ ๓๒.๕๑ ขององค์กรทั้งหมด และองค์กรการเงิน ร้อยละ ๒๖.๗๗

๒.๒.๙ ความไม่ยอมรับในความคิดเห็นที่แตกต่างกันส่งผลให้เกิดความขัดแย้งในสังคม ในช่วงระยะเวลากว่า ๑๐ ปีที่ผ่านมา ความขัดแย้งในเชิงความคิดเห็นทางการเมืองของกลุ่มต่างๆ ที่มีความรุนแรงมากขึ้น นำไปสู่ความสูญเสียต่อชีวิต ทรัพย์สิน และส่งผลกระทบต่อสภาพจิตใจของประชาชนทั้งทางตรงและทางอ้อม

๒.๓ ด้านทรัพยากรธรรมชาติและสิ่งแวดล้อม

๒.๓.๑ ทรัพยากรธรรมชาติส่วนใหญ่ถูกนำไปใช้ในการพัฒนาจำนวนมาก ก่อให้เกิดความเสื่อมโทรมอย่างต่อเนื่องและเกิดปัญหาความขัดแย้งในการใช้ประโยชน์ทรัพยากรธรรมชาติมากขึ้น

(๑) พื้นที่ป่าไม้ลดลง เนื่องจากจำนวนประชากรที่เพิ่มมากขึ้น ทำให้ความต้องการใช้ที่ดินเพื่อการผลิตทางการเกษตร การอยู่อาศัย และการพัฒนาโครงสร้างพื้นฐานเพิ่มมากขึ้นตามไปด้วย พื้นที่ป่าไม้จึงถูกบุกรุกทำลายมากขึ้น โดยพื้นที่ป่าไม้ลดลงจาก ๑๗๑.๐๒ ล้านไร่ หรือร้อยละ ๕๓.๓๓ ของพื้นที่ทั้งหมดของประเทศในปี ๒๕๐๔ เป็น ๑๐๒ ล้านไร่ หรือคิดเป็นร้อยละ ๓๑.๖ ในปี ๒๕๕๖

(๒) ทรัพยากรดินเสื่อมโทรม ทำให้ความหลากหลายทางชีวภาพถูกคุกคามทรัพยากรดินและที่ดินมีปัญหาความเสื่อมโทรมของดินจากการใช้ประโยชน์ที่ไม่ถูกต้องตามหลักวิชาการ ดินเกษตรกรรมเสื่อมคุณภาพ การชะล้างพังทลายของดิน นอกจากนี้ ยังมีปัญหาพื้นที่สูงชันหรือพื้นที่ภูเขา ซึ่งมีข้อจำกัดในการนำไปใช้ประโยชน์ การใช้ทรัพยากรที่ดินของประเทศยังไม่มีประสิทธิภาพและขาดการบูรณาการของหน่วยงานที่เกี่ยวข้อง การบริหารจัดการที่ดินมีปัญหาความไม่เป็นธรรมและการกระจายสิทธิการถือครองที่ดิน ความหลากหลายทางชีวภาพกำลังตกอยู่ภายใต้ภาวะถูกคุกคาม โดยมีสาเหตุมาจากการสูญเสียระบบนิเวศป่าไม้อย่างต่อเนื่องเป็นเวลานาน

(๓) ป่าชายเลนและระบบนิเวศชายฝั่งถูกทำลาย และมีการเปลี่ยนแปลงสภาพไปใช้ประโยชน์อื่น ๆ จำนวนมาก เช่น การเพาะเลี้ยงชายฝั่ง โดยเฉพาะการทำนากุ้ง การขยายตัวของเมืองและอุตสาหกรรม ทำให้พื้นที่ป่าชายเลนลดลงจากปี ๒๕๐๔ ที่มีพื้นที่ป่าชายเลนกว่า ๒.๓ ล้านไร่ เหลือเพียง ๑.๕ ล้านไร่ ในปี ๒๕๕๒ คิดเป็นการลดลงร้อยละ ๓๔.๘ ทำให้รัฐเริ่มมีนโยบายปกป้องป่าชายเลนอย่างจริงจัง โดยไม่อนุญาต การต่อสัมปทานบัตรทั้งหมดตั้งแต่ปี ๒๕๓๔ และห้ามการใช้ประโยชน์อื่น ๆ อย่างไรก็ตาม ในระหว่างปี ๒๕๔๙ -๒๕๕๔ พบว่า ป่าชายเลนมีสภาพดีขึ้น ในปี ๒๕๕๔ ผลผลิตประมงทะเลมีปริมาณเพียง ๑.๖๑ ล้านตันลดลงจากปี ๒๕๔๙ ที่มีปริมาณ ๒.๔๒ ล้านตัน ในขณะที่พื้นที่เพาะเลี้ยงสัตว์น้ำชายฝั่งของประเทศไทยยังคงขยายตัวอย่างต่อเนื่องจากปริมาณความต้องการสัตว์น้ำที่เพิ่มมากขึ้น

(๔) การผลิตพลังงานในประเทศไม่เพียงพอกับความต้องการ แต่ประสิทธิภาพการใช้พลังงานดีขึ้น ความต้องการใช้พลังงานของประเทศเพิ่มขึ้นตลอด ๓๐ ปีที่ผ่านมาแต่การผลิตพลังงานเชิงพาณิชย์เพื่อการบริโภคภายในประเทศไม่เพียงพอกับความต้องการ ทำให้ต้องนำเข้าจากต่างประเทศเพิ่มขึ้นโดยในปี ๒๕๕๕ ต้องนำเข้าเพิ่มขึ้นร้อยละ ๖ อยู่ที่ระดับ ๑.๐๘ ล้านบาร์เรลเทียบเท่าน้ำมันดิบต่อวัน คิดเป็นร้อยละ ๕๔ ของความต้องการใช้ในปี ๒๕๕๕ และคิดเป็นร้อยละ ๑๒.๕ ของ GDP โดยน้ำมันดิบมีการนำเข้าสูงที่สุดคิดเป็นร้อยละ ๗๖ ของการนำเข้าพลังงานทั้งหมด ขณะที่การใช้พลังงานเชิงพาณิชย์ขั้นต้นในปี ๒๕๕๕ เพิ่มขึ้นร้อยละ ๖.๘ อยู่ที่ระดับ ๑,๙๘๑ พันบาร์เรลเทียบเท่าน้ำมันดิบต่อวัน ทั้งนี้ ประสิทธิภาพการใช้พลังงานของประเทศไทยมีแนวโน้มดีขึ้น โดยมีอัตราการเพิ่มขึ้นของการใช้พลังงานต่ำกว่าอัตราขยายตัวของ GDP โดยในปี ๒๕๕๕ การเพิ่มขึ้นของ GDP ร้อยละ ๑ ขณะที่มีการใช้พลังงานเพิ่มขึ้นเพียงร้อยละ ๐.๖

(๕) ทรัพยากรน้ำยังมีส่วนที่ไม่สามารถจัดสรรได้ตามความต้องการ ประเทศไทยประกอบด้วย ๒๕ กลุ่มน้ำหลัก น้ำท่าตามธรรมชาติมีปริมาณรวม ๒๘๕,๒๒๗ ล้านลูกบาศก์เมตร ขณะที่การพัฒนาแหล่งเก็บกักน้ำในประเทศมีความจุคิดเป็นร้อยละ ๒๘ ของปริมาณน้ำท่าธรรมชาติ มีอ่างน้ำบาดาลทั้งหมด ๒๗ อ่างน้ำบาดาล มีปริมาณการกักเก็บในชั้นน้ำบาดาลรวมประมาณ ๑.๑๓ ล้านล้านลูกบาศก์เมตร มีศักยภาพที่จะพัฒนาขึ้นมาใช้ได้ โดยไม่กระทบต่อปริมาณน้ำบาดาลที่มีอยู่ได้รวมปีละ ๖๘ ,๒๐๐ ล้านลูกบาศก์เมตร อย่างไรก็ตาม การพัฒนาน้ำบาดาลขึ้นมาใช้ มีข้อจำกัดในเรื่องของความคุ้มทุนเนื่องจากมีค่าใช้จ่ายในการสูบน้ำ และการดำเนินการสำรวจสูง ขณะที่ภาพรวมความต้องการใช้น้ำในประเทศ ในปี ๒๕๕๗ มีจำนวนประมาณ ๑๕๑,๗๕๐ ล้านลูกบาศก์เมตร โดยที่ศักยภาพของการเข้าถึงแหล่งน้ำของภาคส่วนต่างๆ มีจำนวน ๑๐๒,๑๔๐ ล้านลูกบาศก์เมตร และยังไม่สามารถจัดสรรน้ำตามความต้องการได้อีกประมาณ ๔๙,๖๑๐ ล้านลูกบาศก์เมตร

๒.๓.๒ ปัญหาสิ่งแวดล้อมเพิ่มสูงขึ้นตามการขยายตัวของเศรษฐกิจและชุมชนเมือง

(๑) ปัญหาขยะมูลฝอยยังไม่ได้รับการแก้ไขอย่างมีประสิทธิภาพ แนวโน้มอัตราการเกิดขยะมูลฝอยเฉลี่ยต่อคนต่อวันเพิ่มสูงขึ้นจาก ๑.๐๔ กิโลกรัม/คน/วัน ในปี ๒๕๕๓ เป็น ๑.๑๑กิโลกรัม/คน/วัน ในปี ๒๕๕๗ สถานที่กำจัดขยะแบบถูกต้องตามหลักวิชาการมีเพียงร้อยละ ๑๙ และมีการนำขยะมูลฝอยกลับไปใช้ประโยชน์เพียงร้อยละ ๑๘ ทำให้มีปริมาณขยะสะสมตกค้างเพิ่มสูงขึ้นถึง ๑๙.๙ ล้านตัน ในปี ๒๕๕๖ ของเสียอันตราย ในปี ๒๕๕๗ มีประมาณ ๒.๖๙ ล้านตัน โดยขยะอิเล็กทรอนิกส์มีแนวโน้มเพิ่มขึ้นร้อยละ ๑๐ ต่อปี เนื่องจากความก้าวหน้าทางเทคโนโลยีที่มีการปรับเปลี่ยนอย่างรวดเร็ว ส่งผลให้ในอนาคตอาจต้องประสบปัญหาการกำจัดซากของเสียเหล่านี้ หากภาครัฐไม่มีมาตรการหรือมีกฎหมายควบคุมการรีไซเคิลขยะ

อย่างครบวงจร ขณะที่การจัดการของเสียอันตรายจากภาคอุตสาหกรรมสามารถจัดการได้ประมาณร้อยละ ๗๐ โดยภาคอุตสาหกรรมมีการนำของเสียอันตรายกลับมาใช้ประโยชน์ใหม่มากขึ้น แต่ยังคงพบการลักลอบทิ้งภาคอุตสาหกรรมในหลายพื้นที่อย่างต่อเนื่อง เนื่องจากต้นทุนในการกำจัดสูง

(๒) มลพิษทางอากาศยังเกินมาตรฐานหลายแห่ง แต่มีแนวโน้มดีขึ้น ในปี

๒๕๕๗ พบสารมลพิษทางอากาศเกินค่ามาตรฐานในหลายพื้นที่ของประเทศ และที่เป็นปัญหาสำคัญได้แก่ ฝุ่นละออง ก๊าซโอโซน และสารอินทรีย์ระเหยง่าย (VOCs) โดยมีพื้นที่วิกฤตในเขตพื้นที่มาบตาพุด จังหวัดระยอง ที่ยังคงประสบปัญหาสารอินทรีย์ระเหยง่าย ในขณะที่พื้นที่อื่น เช่น กรุงเทพฯ ปทุมธานี เชียงใหม่ ขอนแก่น พบสารเบนซินเกินค่ามาตรฐาน แต่ส่วนใหญ่มีปริมาณลดลงจากปีที่ผ่านมา ซึ่งได้รับผลดีจากการปรับปรุงมาตรฐานน้ำมันเชื้อเพลิงเมื่อต้นปี ๒๕๕๗ ทั้งนี้ ในพื้นที่กรุงเทพมหานคร การที่ปัญหาฝุ่นละอองและเบนซินมีปริมาณลดลง ส่วนหนึ่งเป็นผลการปรับปรุงมาตรฐานน้ำมันเชื้อเพลิงจาก EURO ๓ เป็น EURO ๔ ตั้งแต่ปี ๒๕๕๕ และการปรับปรุงระบบขนส่งสาธารณะและทางจักรยาน การเข้มงวดกับการตรวจจับรถควันดำ อย่างไรก็ตาม ปัญหามลพิษทางอากาศในพื้นที่มาจากสาเหตุหลักคือปริมาณรถยนต์จำนวนมากสำหรับมลพิษจากหมอกควัน ในพื้นที่ภาคเหนือตอนบน พบว่าสถานการณ์ดีขึ้นเป็นลำดับ โดยความร่วมมือและการทำงานระหว่างภาครัฐ องค์กรปกครองส่วนท้องถิ่น (อปท.) และประชาชนดีขึ้น

(๓) คุณภาพน้ำที่อยู่ในเกณฑ์ดีมีแนวโน้มลดลง สถานการณ์คุณภาพน้ำในช่วง ๑๐ ปีที่ผ่านมา (พ.ศ.๒๕๔๘-๒๕๕๗) มีแนวโน้มเสื่อมโทรมลง โดยแหล่งน้ำที่อยู่ในเกณฑ์ดีมีแนวโน้มลดลงส่วนแหล่งน้ำที่อยู่ในเกณฑ์พอใช้และเสื่อมโทรมมีแนวโน้มเพิ่มขึ้น สาเหตุสำคัญมาจากการชะหน้าดินที่มีปุ๋ยตกค้างจากการเกษตรและการปศุสัตว์ และการระบายน้ำเสียจากชุมชน ระบบบำบัดน้ำเสียรวมของชุมชน มีจำนวนไม่เพียงพอต่อการบำบัดน้ำเสียที่เพิ่มขึ้นตามการขยายตัวและการเจริญเติบโตของชุมชน โดยปัจจุบัน มีปริมาณน้ำเสียจากชุมชน ๑๐.๓ ล้านลูกบาศก์เมตรต่อวัน ขณะที่ระบบบำบัดน้ำเสียรองรับน้ำเสียที่เกิดขึ้นได้เพียงร้อยละ ๓๑

(๔) ประเทศไทยปล่อยก๊าซเรือนกระจกเพิ่มขึ้น แต่อัตราการเติบโตลดลงปริมาณการปล่อยก๊าซเรือนกระจกจากสาขาพลังงานมีแนวโน้มเพิ่มขึ้นอย่างต่อเนื่อง ตามปริมาณความต้องการใช้พลังงานที่เพิ่มขึ้นตามการขยายตัวทางเศรษฐกิจของประเทศ จากรายงานแห่งชาติฉบับที่ ๒ การจัดทำบัญชีก๊าซเรือนกระจกของประเทศไทย ระบุว่าประเทศไทยมีการปล่อยก๊าซเรือนกระจก ในปี ๒๕๔๓ ปริมาณ ๒๒๙.๐๘ ล้านตันคาร์บอนไดออกไซด์เทียบเท่า และเพิ่มเป็น ๒๖๕.๙ ล้านตันคาร์บอนไดออกไซด์เทียบเท่า ในปี ๒๕๔๗ โดยปริมาณการปล่อยก๊าซเรือนกระจกมีแนวโน้มเพิ่มขึ้นร้อยละ ๓.๓ ต่อปี อย่างไรก็ตาม อัตราการเติบโตลดลงในช่วง ๕ ปีที่ผ่านมา ทั้งนี้เนื่องมาจากมาตรการการลดก๊าซเรือนกระจกต่างๆ ที่มีการดำเนินงานเพิ่มมากขึ้นในประเทศ ประกอบกับการกักเก็บก๊าซเรือนกระจกในภาคป่าไม้และการใช้ประโยชน์ที่ดินมีแนวโน้มเพิ่มมากขึ้นร้อยละ ๑.๑ จึงส่งผลให้ภาคดังกล่าวเป็นภาคที่มีความสำคัญมากในการเพิ่มการดูดกลับและช่วยลดปริมาณการปล่อยก๊าซเรือนกระจกโดยรวมของประเทศ

๒.๓.๓ ภัยพิบัติทางธรรมชาติโดยเฉพาะอย่างยิ่งอุทกภัยเกิดขึ้นบ่อยครั้งและมีความรุนแรงมากขึ้น ส่งผลกระทบต่อภาคการผลิตและวิถีการดำรงชีวิตของคนไทย ทั้งอุทกภัย ภัยแล้ง วาตภัยและดินถล่ม สร้างความเสียหายนับเป็นมูลค่ากว่าหมื่นล้านบาท อันเป็นผลกระทบมาจากการเปลี่ยนแปลงสภาพภูมิอากาศ ภัยพิบัติทางธรรมชาติโดยเฉพาะอย่างยิ่งอุทกภัยมีแนวโน้มและความถี่มากขึ้น ซึ่งจะส่งผลกระทบต่อภาคการผลิตและวิถี การดำรงชีวิตของคนไทยเป็นประจำทุกปี ในมิติของจำนวนประชากรเสี่ยงภัยจะพบว่าภัย

แล้งเป็นภัยธรรมชาติที่ส่งผลกระทบต่อประชากรเป็นจำนวนมากกว่าภัยประเภทอื่นๆ ในขณะที่น้ำท่วมเป็นภัยธรรมชาติที่ส่งผลให้ประเทศไทยถูกจัดอยู่ในลำดับประเทศที่มีความเสี่ยงด้านๆ ของโลก

## ๒.๔ ด้านการบริหารจัดการและการปรับปรุงประสิทธิภาพกลไกการพัฒนา

### ๒.๔.๑ ด้านธรรมาภิบาล

#### (๑) ประเทศไทยจะต้องให้ความสำคัญกับเรื่องธรรมาภิบาลอย่างเร่งด่วน

จากการประเมินผ่านดัชนีความอยู่เย็นเป็นสุขร่วมกันในสังคมไทย ซึ่งว่า สังคมไทยในภาพรวมมีความอยู่เย็นเป็นสุขร่วมกันอยู่ในระดับปานกลางในปี ๒๕๕๖ แต่องค์กรปกครองส่วนท้องถิ่นระดับชาติไปโดยที่มีธรรมาภิบาลอยู่ในระดับที่ต้องเร่งแก้ไข สถานการณ์ดังกล่าว ถือเป็นความจำเป็นของประเทศไทยที่จะต้องให้ความสำคัญกับเรื่องธรรมาภิบาลอย่างเร่งด่วน เนื่องจากสถานการณ์วิกฤตคุณธรรม จริยธรรมและธรรมาภิบาลของสังคมไทย หลักธรรมาภิบาล ตามระเบียบสำนักนายกรัฐมนตรีว่าด้วยการสร้างระบบบริหารกิจการบ้านเมืองและสังคมที่ดี พ.ศ. ๒๕๕๒ มีอย่างน้อย ๖ ประการคือ (๑) หลักนิติธรรม (๒) หลักคุณธรรม (๓) หลักความโปร่งใส (๔) หลักความมีส่วนร่วม (๕) หลักความรับผิดชอบ (๖) หลักความคุ้มค่าขณะนี้ ได้มีการสะสมตัวและลุกลามสู่ทุกภาคส่วน ได้แก่ ภาคการเมืองทั้งระดับชาติและระดับท้องถิ่นที่มีการซื้อสิทธิ์ขายเสียง มีการทุจริตเพื่อให้ได้รับการเลือกตั้ง มีผลประโยชน์ส่วนตนทับซ้อนกับผลประโยชน์รัฐหน่วยงานภาครัฐ มีระบบการบริหารงานที่ไม่เป็นธรรมาภิบาล มีการใช้อำนาจหน้าที่โดยมิชอบ หาผลประโยชน์ให้ตนเองและพวกพ้อง ภาคธุรกิจบางส่วนมีการร่วมมือกับนักการเมืองและข้าราชการ กระทำการทุจริตเพื่อให้ได้งานจากภาครัฐ ปิดงานอย่างรวดเร็ว ผูกขาดทางธุรกิจ หลีกเลี่ยงภาษี ขาดความรับผิดชอบต่อผู้บริโภค ภาคประชาชนมีแนวโน้มยอมรับการทุจริตต่างๆ ที่ตนเองได้รับประโยชน์มากขึ้น สถาบันทางศาสนา บางส่วนประพฤติผิดคุณธรรมและจริยธรรมเสียเอง มีปัญหาการบริหารจัดการทรัพย์สินของส่วนรวม ขาดความโปร่งใส ปลอมโยกคนบางกลุ่มใช้ศาสนาเป็นเครื่องมือแสวงหาประโยชน์ สื่อมวลชนหลายสำนักวางตัวไม่เป็นกลาง ไม่แสดงบทบาทในการต่อต้านการทุจริตหรือปกปิดข้อเท็จจริง รับผลประโยชน์จากกลุ่มนายทุนและนักธุรกิจการเมืองจนไม่สามารถรักษาจริยธรรมหรือจรรยาบรรณของวิชาชีพได้

#### (๒) ภาคเอกชนมีการประเมินหลักธรรมาภิบาล ตั้งแต่ปี ๒๕๔๔ โดยสมาคม

ส่งเสริมสถาบันกรรมการบริษัทไทย (Thai Institute of Directors : IOD) ได้สำรวจการกำกับดูแลกิจการของบริษัทจดทะเบียนในตลาดหลักทรัพย์แห่งประเทศไทยอย่างต่อเนื่อง พบว่า บริษัทจดทะเบียนที่มีธรรมาภิบาลมีคะแนนเฉลี่ยอยู่ที่ ๗๒% ในปี ๒๕๕๗ ถือว่าอยู่ในระดับดีเมื่อเทียบกับปี ๒๕๔๔ ที่มีคะแนนเฉลี่ยอยู่ที่ ๕๒% และมีคะแนนเฉลี่ยลดลงเมื่อเทียบกับปี ๒๕๔๔ ที่มีคะแนนเฉลี่ยอยู่ที่ ๗๗% แสดงให้เห็นว่า บริษัทจดทะเบียนไทย ให้ความสำคัญในการพัฒนาการกำกับดูแลกิจการที่ดีเพื่อโอกาสในการเติบโตอย่างยั่งยืนและสร้างความเชื่อมั่นแก่ผู้ลงทุนทั้งในประเทศและต่างประเทศสู่การยอมรับในระดับสากล

## ๒.๔.๒ ด้านการบริหารจัดการภาครัฐและการกระจายอำนาจ

(๑) การบริหารจัดการภาครัฐมีการปรับปรุงตามยุคสมัย พระราชบัญญัติระเบียบบริหารราชการแผ่นดิน พ.ศ. ๒๕๓๔ ได้จัดระเบียบการบริหารราชการแผ่นดินแบ่งออกเป็น ๓ ส่วนได้แก่ บริหารราชการส่วนกลาง บริหารราชการส่วนภูมิภาค และบริหารราชการส่วนท้องถิ่นที่ใช้หลักการกระจายอำนาจที่ส่วนกลางได้มอบอำนาจระดับหนึ่งให้ประชาชนในท้องถิ่นไปดำเนินการปกครองตนเองอย่างอิสระโดยที่ไม่ขัดต่อกฎหมายของประเทศ ทั้งสามส่วนนี้อยู่ในการควบคุมและบริหารงานของคณะรัฐมนตรี ซึ่งมีหน้าที่รับผิดชอบบริหารราชการแผ่นดิน รวมไปถึงการกำหนดนโยบายเพื่อให้ข้าราชการนำไปปฏิบัติ ทั้งนี้การปฏิรูประบบราชการที่เกิดการเปลี่ยนแปลงอย่างชัดเจนในโครงสร้างของหน่วยราชการเกิดขึ้นจาก

พระราชบัญญัติปรับปรุงกระทรวง ทบวง กรม พ.ศ. ๒๕๔๕ มีการกำหนดส่วนราชการไว้เป็น ๒๐ กระทรวง และส่วนราชการ ไม่สังกัดสำนักนายกรัฐมนตรี กระทรวง หรือทบวง

(๒) การกระจายอำนาจเกิดผลสำเร็จหลายด้านแต่ยังมีปัญหาที่ต้องแก้ไข

การกระจายอำนาจให้แก่ อปท. ในระยะที่ผ่านมาได้ดำเนินการตามแนวทางของรัฐธรรมนูญแห่งราชอาณาจักรไทย พ.ศ. ๒๕๔๐ และ ๒๕๕๐ และตามแผนการกระจายอำนาจให้แก่องค์กรปกครองส่วนท้องถิ่น และแผนปฏิบัติการกำหนดขั้นตอนการกระจายอำนาจให้แก่องค์กรปกครองส่วนท้องถิ่นฉบับที่ ๑ และฉบับที่ ๒ นอกจากนั้น มีการใช้งบประมาณเป็นตัวกระตุ้นให้เกิดการถ่ายโอนภารกิจ หน้าที่และเพิ่มรายได้ในการดำเนินงานของ อปท. โดยในปีงบประมาณ พ.ศ. ๒๕๔๓ สัดส่วนของรายได้ของท้องถิ่นต่อรายได้รัฐบาลคิดเป็นร้อยละ ๑๓.๓๑ เพิ่มขึ้นเป็นร้อยละ ๒๕.๑๗ ในปีงบประมาณ ๒๕๕๐ และร้อยละ ๒๘.๒๑ ในปีงบประมาณ พ.ศ. ๒๕๕๙ มีการถ่ายโอนภารกิจไปแล้วตามแผนปฏิบัติการกำหนดขั้นตอนการกระจายอำนาจให้แก่ อปท. ฉบับที่ ๑ จำนวน ๑๘๕ ภารกิจจากภารกิจที่จะต้องถ่ายโอน ๒๔๕ ภารกิจและถ่ายโอนภารกิจตามแผนปฏิบัติการฯ ฉบับที่ ๒ จำนวน ๗๕ งาน/กิจกรรม จาก ๑๑๔ งาน/กิจกรรม และถ่ายโอนบุคลากรจากส่วนกลางให้องค์กรปกครองส่วนท้องถิ่น จำนวน ๙,๘๕๐ คน แบ่งเป็นข้าราชการ ๑,๓๗๘ คน บุคลากรทางการศึกษา ๕,๒๙๕ คน ข้าราชการกระทรวงสาธารณสุขซึ่งประจำอยู่ที่สถานีอนามัย จำนวน ๗๙ คน และลูกจ้างประจำ ๓,๐๙๘ คน อย่างไรก็ตามยังมีปัญหาที่ต้องการการแก้ไข เช่น การทับซ้อนของอำนาจหน้าที่และเขตพื้นที่ระหว่างองค์การบริหารส่วนจังหวัดและเทศบาลหรือองค์การบริหารส่วนตำบล ทำให้การจัดบริการสาธารณะให้กับประชาชนยังขาดความสมดุล ปัญหาการซื้อเสียง ทำให้การเลือกตั้งระดับท้องถิ่นขาดความชอบธรรม และปัญหาการขาดแคลนรายได้ของ อปท. ซึ่งรายได้ที่ท้องถิ่นจัดเก็บเองในภาพรวมมีสัดส่วนเพียงร้อยละ ๘.๙๐ ของรายได้รัฐบาลในปีงบประมาณ พ.ศ. ๒๕๔๙ และเพิ่มเป็นร้อยละ ๑๐.๖๕ ในปีงบประมาณ พ.ศ. ๒๕๕๙ ท้องถิ่นจำเป็นต้องพึ่งพาเงินอุดหนุนจากรัฐบาล คิดเป็นร้อยละ ๓๘.๕๒ และร้อยละ ๓๙.๔๖ ตามลำดับ ส่งผลให้ อปท. ในพื้นที่ที่มีกิจกรรมทางเศรษฐกิจหนาแน่น เช่น การเป็นแหล่งที่ตั้งของอุตสาหกรรม การค้า การบริการ การเป็นพื้นที่เขตพัฒนาเศรษฐกิจพิเศษ แหล่งท่องเที่ยวที่มีชื่อเสียงระดับโลก การจัดบริการสาธารณะรองรับการเติบโตของเมืองและการเพิ่มขึ้นของประชากรแฝงและแรงงานต่างด้าวได้อย่างมีขอบเขตจำกัด

๒.๔.๓ ด้านการทุจริตคอร์รัปชัน

ไทยกำลังประสบปัญหาการทุจริตเชิงนโยบายและผลประโยชน์ทับซ้อนเป็นอย่างมาก พัฒนาการของการทุจริตคอร์รัปชันในสังคมไทยเปลี่ยนแปลงจากในอดีตที่มีรูปแบบการทุจริตจัดซื้อจัดจ้าง รับสินบน ซึ่งสามารถตรวจสอบหาหลักฐานจับผิดมาลงโทษได้ เนื่องจากมีความซับซ้อนไม่มากเท่ากับการทุจริตคอร์รัปชันในปัจจุบันที่ประเทศไทยมีความเสียหายจากการทุจริตคอร์รัปชันขนาดใหญ่ที่สูงเป็นแสนล้านบาท อันเนื่องจากการทุจริตเชิงนโยบายและผลประโยชน์ทับซ้อนซึ่งเป็นรูปแบบใหม่ที่เกิดมากขึ้นในช่วงที่รัฐเข้ามามีบทบาทในการพัฒนาเศรษฐกิจและการหาประโยชน์จากธุรกิจในโลกสมัยใหม่ มีความซับซ้อนเพิ่มขึ้นและในปัจจุบันประเทศไทยประสบปัญหาการทุจริตเชิงนโยบายและผลประโยชน์ทับซ้อนเป็นอย่างมาก ไม่ว่าจะเป็นองค์กรภาครัฐหรือภาคเอกชน และมาตรการต่างๆ ที่ออกมา รวมทั้งกฎหมายเกี่ยวกับการทุจริตและการตรวจสอบจากองค์กรต่างๆ ยังไม่สามารถที่จะเข้าไปแก้ไขปัญหาเหล่านี้ได้ ดังปรากฏตามดัชนีภาพลักษณ์คอร์รัปชัน (Corruption Perception Index : CPI) พ.ศ. ๒๕๕๗ ขององค์กรเพื่อความโปร่งใสนานาชาติ พบว่าประเทศไทยได้ ๓๘ คะแนนจากคะแนนเต็ม ๑๐๐ คะแนน อยู่อันดับที่ ๘๕ จากการจัดอันดับทั้งหมด ๑๗๕ ประเทศทั่วโลก จะเห็นได้ว่าประเทศไทยมีคะแนนดีขึ้นเล็กน้อยเทียบกับปี ๒๕๕๖ ที่ได้

๓๕ คะแนน อยู่อันดับ ๑๐๒ โดยเมื่อเทียบกับประเทศในกลุ่มอาเซียน พบว่า ประเทศไทยมีคะแนนเท่ากับประเทศฟิลิปปินส์ ส่วนประเทศสิงคโปร์สูงถึง ๘๔ คะแนน และมาเลเซียได้ ๕๒ คะแนน (คะแนนมาก หมายถึงมีคอร์รัปชันน้อย)

๓ บริบทการเปลี่ยนแปลงและภาพอนาคตประเทศไทย

### ๓.๑ บริบทภายใน

#### ๓.๑.๑ ภาพเศรษฐกิจไทยในกรณีฐาน

ภายใต้สมมติฐาน (๑) แนวโน้มการขยายตัวของเศรษฐกิจโลกเฉลี่ยร้อยละ ๓.๘ ในช่วงแผนพัฒนาฯ ฉบับที่ ๑๒ และร้อยละ ๔.๒ ในช่วงแผนพัฒนาฯ ฉบับที่ ๑๓ (๒) การลงทุนภาครัฐขยายตัวเฉลี่ยร้อยละ ๔ (๓) ราคาน้ำมันเฉลี่ย ๗๐ - ๘๐ ดอลลาร์ สรอ. ต่อบาร์เรลในช่วงแผนพัฒนาฯ ฉบับที่ ๑๒ และเฉลี่ย ๘๐ - ๑๐๐ ดอลลาร์ สรอ. ต่อบาร์เรลในช่วงแผนพัฒนาฯ ฉบับที่ ๑๓ (๔) ผลผลิตภาพการผลิตรวมขยายตัวร้อยละ ๒.๑ โดยผลิตภาพการผลิตภาคเกษตรหดตัวต่อเนื่องเฉลี่ยร้อยละ ๐.๘ ภาคอุตสาหกรรมขยายตัวเฉลี่ยร้อยละ ๒.๐ และภาคบริการขยายตัวเฉลี่ยร้อยละ ๓.๐ (๕) การลงทุนภาคเอกชนขยายตัวเฉลี่ยร้อยละ ๕ และ (๖) กำลังแรงงานลดลงเฉลี่ยร้อยละ ๐.๒ และร้อยละ ๐.๗ ในช่วงแผนพัฒนาฯ ฉบับที่ ๑๒ และ ๑๓ ตามลำดับ ภายใต้สมมติฐานเหล่านี้ เศรษฐกิจไทยในช่วง ๑๐ ปีข้างหน้ามีแนวโน้มที่จะขยายตัวเฉลี่ยร้อยละ ๓.๓ - ๔.๓ โดยมีค่ากลางของการประมาณการร้อยละ ๓.๘ ซึ่งทำให้เศรษฐกิจไทยจะสามารถขยับฐานะขึ้นเป็นประเทศรายได้สูงในช่วงปี ๒๕๗๑ (ในกรณีเศรษฐกิจขยายตัวเฉลี่ยร้อยละ ๔.๓) - ๒๕๗๔ (ในกรณีเศรษฐกิจขยายตัวเฉลี่ยร้อยละ ๓.๓) อัตราการขยายตัวของ GDP รายได้ต่อหัว ณ สิ้นแผนพัฒนาฯ ฉบับที่ ๑๒ รายได้ต่อหัว ณ สิ้นแผนพัฒนาฯ ฉบับที่ ๑๓ ปีที่เข้าสู่ประเทศการขยายตัวในกรณีฐานดังกล่าวทำให้เศรษฐกิจไทยมีความเสี่ยงที่จะตกอยู่ภายใต้กับดักประเทศรายได้ปานกลางอย่างถาวรมากขึ้น เมื่อคำนึงถึงเงื่อนไขในระยะยาว โดยเฉพาะ (๑) การลดลงของกำลังแรงงานที่จะหดตัวเร่งขึ้นเป็นเฉลี่ยร้อยละ ๑.๐ ในช่วงแผนพัฒนาฯ ฉบับที่ ๑๔ ซึ่งจะเป็นปัจจัยถ่วงต่อการขยายตัวทางเศรษฐกิจมากขึ้น (๒) ชีตความสามารถด้านการคิดค้นเทคโนโลยีและนวัตกรรมซึ่งเป็นสิ่งจำเป็นในการยกระดับฐานะประเทศเข้าสู่การเป็นประเทศรายได้สูงจะลดลงตามการเพิ่มขึ้นของสัดส่วนของประชากรผู้สูงอายุ (๓) จำนวนประชากรรวมจะเริ่มลดลงในปี ๒๕๗๐ ซึ่งส่งผลให้อุปสงค์และการผลิตเพื่อตอบสนองความต้องการในประเทศขยายตัวช้าลง (๔) การเพิ่มขึ้นของชีตความสามารถในการแข่งขันของประเทศต่างๆ ที่การปรับตัวเข้าสู่สังคมผู้สูงอายุช้ากว่าไทย (๕) ภาระการใช้จ่ายเพื่อดูแลผู้สูงอายุเพิ่มขึ้นทำให้การจัดสรรงบประมาณเพื่อการพัฒนาประเทศเพื่อยกระดับฐานะการพัฒนาประเทศมีข้อจำกัดมากขึ้น (๖) เกณฑ์รายได้ขั้นต่ำสำหรับการเป็นประเทศรายได้ขั้นสูงปรับตัวเพิ่มขึ้นเฉลี่ยประมาณ ๑๐๐ - ๒๐๐ ดอลลาร์ สรอ. ต่อคนต่อปีตามการเพิ่มขึ้นของรายได้และมาตรฐานการครองชีพของประเทศสำคัญๆ เงื่อนไขดังกล่าวทำให้ประเทศไทยมีความเสี่ยงที่จะไม่สามารถหารายได้ที่เพียงพอในการที่จะทำให้คนไทยได้รับการพัฒนาอย่างเต็มศักยภาพ มีความภาคภูมิใจ มีเกียรติและศักดิ์ศรีในประชาคมภูมิภาคและในเวทีโลก

### ๓.๑.๒ การเข้าสู่สังคมผู้สูงอายุ

การเข้าสู่สังคมผู้สูงอายุของประเทศไทยส่งผลให้อัตราการพึ่งพิงของประชากรวัยแรงงานต้องแบกรับการดูแลผู้สูงอายุเพิ่มสูงขึ้น โดยในปี ๒๕๕๓ มีประชากรวัยแรงงาน ๕ คนที่มีศักยภาพแบกรับผู้สูงอายุ ๑ คน และคาดการณ์ว่าในปี ๒๕๘๓ จะเหลือประชากรวัยแรงงานเพียง ๑.๗ คนแบกรับผู้สูงอายุ ๑ คน การขาดแคลนกำลังแรงงานทำให้ต้องนำเข้าแรงงานไร้ทักษะจากประเทศเพื่อนบ้าน ซึ่งส่งผลกระทบต่อตลาดแรงงานไทยในด้านการยกระดับรายได้และทักษะฝีมือแรงงานจะต่ำลง ผลผลิตภาพแรงงานไทยอาจเพิ่มขึ้นช้าปัญหาการค้ำมนุษย์ และการขาดการคุ้มครองทางสังคมขั้นพื้นฐานที่จำเป็น ซึ่งจะ เป็นปัญหาต่อเนื่องที่ส่งผลกระทบต่อคุณภาพชีวิตของคนไทย อาทิ อาชญากรรม โรคระบาด และภาระทางการคลังของระบบบริการทางสังคมอย่างไรก็ตาม นับเป็นโอกาสในการพัฒนาสินค้าและบริการ ธุรกิจบริการที่เหมาะสมกับกลุ่มผู้สูงอายุที่เพิ่มขึ้น

เป็นตัวเลขเบื้องต้น สศช.จะคำนวณใหม่อีกครั้งเมื่อการปรับปรุงฐานข้อมูลในแบบจำลองเสร็จสมบูรณ์ เภณท์ขึ้นต่ำในปี ๒๕๔๖ ซึ่งอยู่ที่ ๑๒,๗๔๕ ดอลลาร์ สรอ. ต่อคนต่อปี

### ๓.๑.๓ ความเหลื่อมล้ำ เป็นปัญหาสำคัญในสังคมไทยทั้งความเหลื่อมล้ำด้านรายได้ โอกาส

การเข้าถึงบริการภาครัฐและการเข้าถึงทรัพยากรธรรมชาติ นำไปสู่ความขัดแย้งในสังคม และเป็นอุปสรรคต่อการพัฒนาประเทศที่ลดทอนความเข้มแข็งทางเศรษฐกิจและความมั่นคงทางสังคม จากการกระจายรายได้และผลประโยชน์ของการพัฒนาไปยังกลุ่มคนต่างๆ ในสังคม บางพื้นที่และบางสาขาการผลิตไม่ทั่วถึง เป็นธรรมผลประโยชน์ส่วนใหญ่ตกอยู่ในกลุ่มที่มีโอกาสและรายได้สูง ทำให้สัดส่วนรายได้ระหว่างกลุ่มคน รวยร้อยละ ๑๐ ของประชากรกับกลุ่มคนจนร้อยละ ๑๐ ของประชากร มีความแตกต่างกันถึง ๓๔.๙ เท่า ในปี ๒๕๕๖ นอกจากนี้ความเหลื่อมล้ำยังส่งผลให้เกิดปัญหาต่างๆ อาทิ ปัญหาการทุจริตคอร์รัปชัน คนยากจนขาดโอกาสการเข้าถึงบริการการศึกษาและสาธารณสุขที่มีคุณภาพอย่างเท่าเทียม การแย่งชิงทรัพยากร การรับรู้ข้อมูลข่าวสารปัญหาอาชญากรรมและยาเสพติด

### ๓.๑.๔ ความเป็นเมือง

การเปลี่ยนแปลงพื้นที่ชนบทไปสู่ความเป็นเมืองมีแนวโน้มเพิ่มขึ้นเพื่อลดความแออัดของเมืองหลวงและเมืองหลัก อันเป็นการกระจายความเจริญสู่พื้นที่อื่นๆ จึงจำเป็นที่จะต้องมีการลงทุนโครงสร้างพื้นฐาน การจัดการสาธารณสุขเพื่อรองรับการเติบโตของเมือง การใช้ประโยชน์ของทรัพยากรท้องถิ่นทั้งปัจจัยการผลิตและแรงงานไปสู่ภาคการค้า บริการ และอุตสาหกรรม ตลอดจนการแสวงหาเทคโนโลยีใหม่ๆ ที่จะช่วยลดผลกระทบต่อสิ่งแวดล้อม ซึ่งจะส่งผลกระทบต่อ การลดลงและความเสื่อมโทรมของทรัพยากรท้องถิ่น การลดลงของแรงงานในภาคเกษตร รวมทั้งปัญหาการบริหารจัดการขยะทั้งขยะชุมชนและอุตสาหกรรม ทั้งนี้ การเพิ่มขึ้นของประชากรและแรงงานในพื้นที่อาจส่งผลต่อการเปลี่ยนแปลงของวิถีชีวิตและวัฒนธรรมท้องถิ่น อย่างไรก็ตาม การผลิตและกิจกรรมทางเศรษฐกิจที่มีขนาดใหญ่ขึ้นเพื่อตอบสนองความต้องการคนในเมืองที่มากขึ้น จะส่งผลให้เกิดการประหยัดจากขนาด การขนส่งมีต้นทุนต่ำลง และการลงทุนในระบบสาธารณสุขบุคคลจะมีความคุ้มค่ามากขึ้น นอกจากนี้ ความต้องการแรงงานที่มากขึ้นจะมีส่วนเอื้อหรือทำให้จำเป็นต้องมีการจัดตั้งสถาบันการศึกษาในพื้นที่เพื่อตอบสนองความต้องการของสถานประกอบการที่มีจำนวนมาก



### ๓.๑.๕ การบริหารจัดการภาครัฐ

(๑) ร่างรัฐธรรมนูญแห่งราชอาณาจักรไทย พ.ศ. ๒๕๕๘ วางกรอบด้านการบริหารจัดการภาครัฐ เอื้อต่อการพัฒนาธรรมาภิบาลภาครัฐ ร่างรัฐธรรมนูญแห่งราชอาณาจักรไทย พ.ศ.๒๕๕๘ มีมาตราสำคัญๆ ที่จะช่วยสนับสนุนให้การบริหารจัดการและการปรับปรุงประสิทธิภาพกลไกการพัฒนา

อาทิ มาตรา ๖๙ หน่วยงานของรัฐ องค์การเอกชน หรือองค์กรใดที่ดำเนินกิจกรรมโดยใช้เงินแผ่นดิน มีหน้าที่ต้องเปิดเผยข้อมูลเกี่ยวกับการดำเนินการดังกล่าวต่อสาธารณะ เพื่อให้พลเมืองได้ติดตามและตรวจสอบมาตรา ๘๒ รัฐต้องดำเนินการตามแนวนโยบายพื้นฐานแห่งรัฐ และต้องจัดระบบงานราชการและงานของรัฐอย่างอื่น ให้เป็นไปตามหลักธรรมาภิบาล พัฒนาและสร้างโอกาสเพื่อลดความเหลื่อมล้ำและสร้างความเป็นธรรมอย่างยั่งยืน กระจายอำนาจและจัดการกิจ อำนาจหน้าที่ และขอบเขตความรับผิดชอบที่ชัดเจนระหว่างราชการส่วนกลาง ส่วนภูมิภาค และส่วนท้องถิ่น รวมทั้งมีกลไกป้องกันและขจัดการทุจริต และประพฤติมิชอบที่มีประสิทธิภาพทั้งในภาครัฐและภาคเอกชน ฯลฯ มาตรา ๘๙ รัฐต้องดำเนินนโยบายการเงิน การคลัง และงบประมาณภาครัฐ โดยยึดหลักการรักษาวินัยและความยั่งยืนทางการคลัง และการใช้จ่ายเงินแผ่นดิน อย่างคุ้มค่า จัดให้มีระบบการเงินการคลังเพื่อสังคม มีระบบภาษีอากรที่มีความเป็นธรรม มีประสิทธิภาพ เกิดประโยชน์สูงสุดต่อประชาชน และสอดคล้องกับการเปลี่ยนแปลงทางเศรษฐกิจและสังคม (๒) ภาคประชาสังคมให้ความสำคัญกับการบริหารจัดการของภาครัฐสถาบันทางสังคม อาทิ มูลนิธิ สถาบันการศึกษา หน่วยงานวิจัยต่างๆ นำเสนอผลการติดตาม วิเคราะห์สังเคราะห์ เรื่องที่เกี่ยวกับการบริหารจัดการประเทศและการปรับปรุงประสิทธิภาพกลไกการพัฒนาทั้งประเด็นธรรมาภิบาล การทุจริต คอร์รัปชันทั้งการคอร์รัปชันขนาดใหญ่และคอร์รัปชันภาคครัวเรือน การบริหารจัดการภาครัฐและการกระจายอำนาจ เพื่อรายงานข้อค้นพบและข้อเสนอแนะสู่สาธารณะ เป็นแรงกดดันให้ผู้มีอำนาจภาครัฐหันมาพิจารณา ทบทวน แนวนโยบาย มาตรการ และกลไกการทำงานต่างๆ ให้เหมาะสมมากขึ้น

### ๓.๒ บริบทภายนอก

#### ๓.๒.๑ การเข้าสู่สังคมผู้สูงอายุของโลก

องค์การสหประชาชาติประเมินสถานการณ์ว่าในช่วงปี ๒๕๔๔-๒๖๔๓ (ค.ศ. ๒๐๐๑-๒๑๐๐) จะเป็นศตวรรษแห่งผู้สูงอายุ หมายถึงการมีประชากรอายุ ๖๐ ปีขึ้นไปมากกว่าร้อยละ ๑๐ ของประชากรรวมทั่วโลก โดยประเทศที่พัฒนาแล้วจะใช้ระยะเวลาที่ค่อนข้างยาวนานในการเข้าสู่สังคมผู้สูงอายุเช่น ญี่ปุ่น อเมริกา ยุโรป ขณะที่กลุ่มประเทศกำลังพัฒนาจะมีระยะเวลาเปลี่ยนแปลงโครงสร้างประชากรดังกล่าวค่อนข้างสั้นกว่า สะท้อนถึงระยะเวลาในการเตรียมความพร้อมเพื่อรองรับสังคมผู้สูงอายุที่สั้นกว่าประเทศพัฒนาแล้วค่อนข้างมาก โดยการเป็นสังคมผู้สูงอายุจะส่งผลให้มีการขาดแคลนแรงงานในประเทศ และมีการเคลื่อนย้ายแรงงานต่างด้าวมากขึ้น นอกจากนี้ มีความต้องการสินค้าและบริการที่เหมาะสมกับผู้สูงอายุมากขึ้น นับเป็นโอกาสอย่างมากสำหรับประเทศไทยที่จะพัฒนาด้านธุรกิจและลงทุนด้านการค้าและบริการ ด้านการท่องเที่ยว ที่พักอาศัย การให้บริการสุขภาพในรูปแบบต่างๆ รวมทั้งเป็นโอกาสของแรงงานไทยในการไปทำงานในประเทศที่พัฒนาแล้ว

#### ๓.๒.๒ การปรับเปลี่ยนด้านเทคโนโลยีและนวัตกรรมที่รวดเร็ว

การปรับเปลี่ยนที่รวดเร็วด้านเทคโนโลยีและนวัตกรรมส่งผลให้เกิดการเปลี่ยนแปลงในรูปแบบการผลิตและการค้าที่มีการใช้เทคโนโลยีมาช่วยในการเพิ่มประสิทธิภาพการผลิต การพาณิชย์อิเล็กทรอนิกส์กลายเป็นรูปแบบการค้าที่มีบทบาทมากขึ้น มีการยกระดับกระบวนการผลิตแบบอัตโนมัติไปสู่การใช้เทคโนโลยีที่

ผสมผสานระหว่าง Information Technology กับ Operational Technology หรือที่เรียกว่า Internet of Things (เทคโนโลยีอินเทอร์เน็ตที่เชื่อมอุปกรณ์และ เครื่องมือต่างๆ เช่น โทรศัพท์มือถือ ทรายนต์ ตู้เย็น โทรทัศน์ และอื่นๆ เข้าไว้ด้วยกัน) เพื่อผลิตสินค้าตามความต้องการของผู้บริโภคบุคคล มากยิ่งขึ้น โดยหากภาคการผลิตที่ปรับตัวตามการเปลี่ยนแปลงของเทคโนโลยีไม่ทัน ขาดการลงทุนด้านการ วิจัยและพัฒนา และนวัตกรรม จะทำให้ความสามารถในการแข่งขันลดลง

๓.๒.๓ ความเชื่อมโยงกับเศรษฐกิจในระดับภูมิภาคและระดับโลกที่สูงขึ้น

(๑) แนวโน้มการพัฒนาเศรษฐกิจของประเทศเพื่อนบ้านมีการพัฒนาระบบเศรษฐกิจและเขต เศรษฐกิจพิเศษภายในประเทศ ซึ่งจะมีผลต่อทิศทางการวางแผนพัฒนาด้านโครงสร้างพื้นฐานของประเทศ ไทย ตลอดจนการปรับเปลี่ยนกฎ ระเบียบ กติกา ด้านการค้าการลงทุนที่มุ่งเน้นให้ความสำคัญกับเรื่องความ โปร่งใสและสิ่งแวดล้อมมากขึ้น

(๒) การเปิดเสรีภายใต้ข้อตกลงประชาคมเศรษฐกิจอาเซียนในปี ๒๕๕๘ จะนำมาซึ่งโอกาสที่ สำคัญๆ หลายประการต่อการยกระดับศักยภาพการขยายตัวของเศรษฐกิจไทย ได้แก่

๑) การลดข้อจำกัดในด้านอุปสงค์ในประเทศ

๒) โอกาสในการใช้ปัจจัยการผลิตและแรงงานสำหรับการพัฒนาภาคเกษตรและอุตสาหกรรมที่ใช้แรงงาน และวัตถุดิบเข้มข้นในการเพิ่มขีดความสามารถในการแข่งขัน และพัฒนาตนเองไปสู่ระดับการผลิตที่สูงขึ้น ทั้งการผลิตในประเทศและการใช้ฐานการผลิตในประเทศเพื่อนบ้านและ

๓) โอกาสในการใช้ความได้เปรียบด้านสถานที่ตั้งและด้านโครงสร้างพื้นฐานและ โลจิสติกส์ในการขับเคลื่อน เศรษฐกิจให้เป็นศูนย์กลางทางการบริการและการผลิตภาคอุตสาหกรรมอนาคตในอนุภูมิภาคและใน ภูมิภาคในระยะต่อไป

(๓) การเปิดเสรีทางการค้ากับประเทศที่พัฒนาแล้ว จะมีการนำประเด็นด้าน

มาตรฐานของการค้าและบริการมาเป็นข้อกีดกันทางการค้าซึ่งผู้ประกอบการภายในประเทศโดยเฉพาะ วิสาหกิจขนาดกลางและขนาดย่อมต้องปรับตัวเพื่อพัฒนาผลิตภาพการผลิตและรูปแบบธุรกิจ พัฒนา มาตรฐานของอุตสาหกรรม ตลอดจนพัฒนาสินค้าที่เป็นมิตรต่อสิ่งแวดล้อมและมีความรับผิดชอบต่อสังคม/ ชุมชนมากขึ้นโดยแรงเหวี่ยงจากกระแสการเปิดเสรีทางการค้าจะก่อให้เกิดการเคลื่อนย้ายเงินทุน แนวโน้ม ราคาสินค้าเกษตรและสินค้าขั้นปฐม แรงกดดันจากการเพิ่มขึ้นของขีดความสามารถในการแข่งขันของ ประเทศต่างๆ ในอนุภูมิภาคโดยเฉพาะในการผลิตสินค้าเกษตร สินค้ากึ่งทุนและเทคโนโลยีเข้มข้น รวมทั้ง แนวนโยบายและมาตรการการพัฒนาของภาครัฐที่ยังไม่ทั่วถึง ยังมีแนวโน้มที่จะ ตอกย้ำปัญหาความเหลื่อม ล้าทางด้านรายได้ให้มีความรุนแรงมากขึ้นและเป็นอุปสรรคต่อการสร้างการเติบโตของเศรษฐกิจแบบทั่วถึง (Inclusive Growth) ซึ่งเป็นปัจจัยที่จำเป็นต่อการขยายตัวทางเศรษฐกิจที่ต่อเนื่องและยั่งยืน

(๔) ตลาดเงิน ตลาดทุน และเศรษฐกิจโลกยังมีความเสี่ยงที่จะผันผวนตลอดช่วงแผนฯ ๑๒ เนื่องจาก ๑) ผลกระทบจากการปรับทิศทางนโยบายการเงินในสหรัฐอเมริกาในช่วงต้นแผนพัฒนาฯ และ แนวโน้มการปรับทิศทางนโยบายการเงินในยุโรปในช่วงกลางถึงปลายแผนพัฒนาฯ และ ๒) ปัญหาการสั่งสม หนี้สาธารณะในประเทศสำคัญๆ ในช่วงหลังวิกฤตเศรษฐกิจโลกที่มีความเสี่ยงจะพัฒนาไปสู่วิกฤติและสร้าง ผลกระทบต่อเสถียรภาพของระบบเศรษฐกิจและการเงินโลกหากมาตรการปฏิรูปในประเทศสำคัญๆ ของ โลกไม่ประสบความสำเร็จอย่างเป็นรูปธรรม

(๕) ความเคลื่อนไหวของกระแสวัฒนธรรมโลก ความก้าวหน้าในการติดต่อสื่อสาร การขยายตัวของเครือข่ายทางสังคมออนไลน์ ส่งผลให้มีทั้งโอกาสและความเสี่ยง ต่อวิถีชีวิตทัศนคติ และความเชื่อในสังคม ตลอดจนความสัมพันธ์ระหว่างบุคคล กระบวนการเรียนรู้ และพฤติกรรมการบริโภคของคนในประเทศ

#### ๓.๒.๔ การเปลี่ยนแปลงสภาพภูมิอากาศ

(๑) การเปลี่ยนแปลงสภาพภูมิอากาศ (Climate Change) จะส่งผลกระทบต่อสถานการณ์ความเสื่อมโทรมของทรัพยากรธรรมชาติและสิ่งแวดล้อมให้มีความรุนแรงมากขึ้นอุณหภูมิของโลกเพิ่มขึ้นทำให้เกิดความแห้งแล้งเป็นระยะเวลายาวนาน เกิดฝนขาดช่วง และมีฤดูกาลเปลี่ยนไป ส่งผลกระทบต่อความอุดมสมบูรณ์ของดิน ป่าไม้เกิดความเสื่อมโทรม แหล่งน้ำขาดแคลน ผลผลิตทางการเกษตรลดลง เกิดโรคระบาดในพืชและสัตว์ และอาจเกิดผลกระทบต่อสุขภาพของมนุษย์กรณีที่เกิดโรคระบาดใหม่ เกิดความเสี่ยงต่อการสูญเสียความหลากหลายทางชีวภาพ เช่น ระบบนิเวศป่าไม้ ระบบนิเวศชายฝั่ง พื้นที่ชุ่มน้ำ เกิดการกัดเซาะชายฝั่ง และการสูญเสียแนวปะการัง การสูญเสียความหลากหลายทางชีวภาพดังกล่าวข้างต้นจะส่งผลกระทบต่อความมั่นคงด้านอาหาร สุขภาพ พลังงาน และลดทอนขีดความสามารถในการพึ่งพาตนเองของชุมชน

(๒) การเปลี่ยนแปลงของสภาพภูมิอากาศยังส่งผลให้ภัยพิบัติทางธรรมชาติมีแนวโน้มเกิดบ่อยครั้งขึ้นและมีความรุนแรงมากขึ้น ทั้งอุทกภัย ภัยแล้ง แผ่นดินไหวและดินโคลนถล่ม ส่งผลกระทบต่อภาคการผลิต การพัฒนาอุตสาหกรรม และการพัฒนาเศรษฐกิจโดยรวมของประเทศ รวมทั้งวิถีการดำรงชีวิตของประชาชน นอกจากนี้ ข้อตกลงระหว่างประเทศเกี่ยวกับการเปลี่ยนแปลงสภาพภูมิอากาศจะทวีความเข้มข้นและเป็นแรงกดดันให้ประเทศไทยต้องเตรียมพร้อมรับภาระในการลดการปล่อยก๊าซเรือนกระจกภายใต้กระแสการแข่งขันทางการค้า

๓.๒.๕ วาระการพัฒนาของโลกภายหลัง ค.ศ. ๒๐๑๕ (Post ๒๐๑๕ Agenda) ประเด็นสำคัญของวาระพัฒนาโลกภายหลัง ค.ศ. ๒๐๑๕ คือ การจัดทำเป้าหมายการพัฒนาที่ยั่งยืนในกรอบสหประชาชาติ (Sustainable Development Goals-SDGs) ในช่วงเวลา ๑๕ ปี โดยสหประชาชาติให้การรับรองแล้วเมื่อวันที่ ๑๐ กันยายน ๒๕๕๗ ประกอบด้วยเป้าประสงค์ (Goal) จำนวน ๑๗ ข้อ และเป้าหมาย (Target) จำนวน ๑๖๙ ข้อ ซึ่งจะส่งผลกระทบต่อกระบวนการวางแผนการพัฒนาประเทศในอนาคต ที่ต้องเน้นขีดความสามารถจนให้หมดไป ประชาชนมีสุขภาพที่ดี มีระบบการศึกษา มีความเท่าเทียมกันทางเพศ ส่งเสริมการเติบโตทางเศรษฐกิจแบบยั่งยืน มีระบบโครงสร้างพื้นฐานที่รองรับการพัฒนาอุตสาหกรรมที่ยั่งยืน ลดความไม่เท่าเทียมกันทั้งภายในประเทศและระหว่างประเทศ มีรูปแบบการผลิตและการบริโภคแบบยั่งยืน เตรียมความพร้อมในการรับมือการเปลี่ยนแปลงสภาพภูมิอากาศ สงวนรักษาทรัพยากรธรรมชาติและความหลากหลายทางชีวภาพ มีการจัดการทรัพยากรทางทะเลอย่างยั่งยืน ส่งเสริมให้สังคมมีความสุข มีความยุติธรรมและส่งเสริมความเป็นหุ้นส่วนเพื่อการพัฒนาในระดับโลกร่วมกัน

#### ๔ กรอบวิสัยทัศน์และเป้าหมาย

๔.๑ กรอบวิสัยทัศน์แผนพัฒนาฯ ฉบับที่ ๑๒จากสถานะของประเทศและบริบทการเปลี่ยนแปลงต่างๆ ที่ประเทศ กำลังประสบอยู่ ทำให้การกำหนดวิสัยทัศน์แผนพัฒนาฯ ฉบับที่ ๑๒ ยังคงมีความต่อเนื่องจากวิสัยทัศน์แผนพัฒนาฯ ฉบับที่ ๑๑ และกรอบหลักการของการวางแผนที่น้อมนำและประยุกต์ใช้หลักปรัชญาของเศรษฐกิจพอเพียง ยึดคนเป็นศูนย์กลางของการพัฒนาอย่างมีส่วนร่วม การพัฒนาที่ยึดหลักสมดุล ยั่งยืน โดยวิสัยทัศน์ของการพัฒนาในแผนพัฒนาฯ ฉบับที่ ๑๒ ต้องให้ความสำคัญกับการกำหนดทิศทางการพัฒนาที่มุ่งสู่การเปลี่ยนผ่านประเทศไทยจากประเทศที่มีรายได้ปานกลางไปสู่ประเทศที่มีรายได้สูง

มีความมั่นคง และยั่งยืน สังคมอยู่ร่วมกันอย่างมีความสุข และนำไปสู่การบรรลุวิสัยทัศน์ระยะยาว “มั่นคง มั่งคั่ง ยั่งยืน” ของประเทศ

๔.๒ การกำหนดตำแหน่งทางยุทธศาสตร์ของประเทศ (Country Strategic Positioning) เป็นการกำหนดตำแหน่งทางยุทธศาสตร์ของประเทศที่สอดคล้องกับยุทธศาสตร์ชาติที่ สศช. ได้จัดทำขึ้น ประเทศไทยเป็นประเทศรายได้สูงที่มีการกระจายรายได้อย่างเป็นธรรม เป็นศูนย์กลางด้านการขนส่งและโลจิสติกส์ของภูมิภาคสู่ความเป็นชาติการค้าและบริการ (Trading and Service Nation) เป็นแหล่งผลิตสินค้าเกษตรอินทรีย์และเกษตรปลอดภัย แหล่งอุตสาหกรรมสร้างสรรค์และมีนวัตกรรมสูงที่เป็นมิตรต่อสิ่งแวดล้อม

#### ๔.๓ เป้าหมาย

##### ๔.๓.๑ การหลุดพ้นจากกับดักประเทศรายได้ปานกลางสู่รายได้สูง

- (๑) เศรษฐกิจขยายตัวเฉลี่ย ไม่ต่ำกว่าร้อยละ ๕.๐
- (๒) ผลิตภัณฑ์มวลรวมในประเทศต่อหัว (GDP Per Capita) และรายได้ประชาชาติต่อหัว (GNP Per Capita) ณ สิ้นแผนพัฒนาฯ ฉบับที่ ๑๒ ในปี ๒๕๖๔ เพิ่มขึ้นเป็น ๓๑๗,๐๕๑ บาท (๙,๓๒๕ ดอลลาร์ สหรัฐ) และ ๓๐๑,๑๙๙ บาท (๘,๘๕๙ ดอลลาร์ สหรัฐ) ต่อคนต่อปี
- (๓) ผลผลิตภาพการผลิตเพิ่มขึ้นไม่ต่ำกว่าเฉลี่ยร้อยละ ๒.๕ ต่อปี
- (๔) การลงทุนรวมขยายตัวไม่ต่ำกว่าเฉลี่ยร้อยละ ๘.๐ (การขยายตัวของการลงทุนภาครัฐไม่ต่ำกว่าร้อยละ ๑๐.๐ และการลงทุนของภาคเอกชนขยายตัวไม่ต่ำกว่าเฉลี่ยร้อยละ ๗.๕ ในขณะที่ปริมาณการส่งออกขยายตัวเฉลี่ยไม่ต่ำกว่าร้อยละ ๔.๐ ต่อปี)

##### ๔.๓.๒ การพัฒนาศักยภาพคนให้สนับสนุนการเจริญเติบโตของประเทศและการสร้างสังคมสูงวัยอย่างมีคุณภาพ

- (๑) ประชาชนทุกช่วงวัยมีความมั่นคงทางด้านเศรษฐกิจและสังคม (Socio-Economic Security) และมีคุณภาพชีวิตที่ดีขึ้น
- (๒) การศึกษาและการเรียนรู้ได้รับการพัฒนาคุณภาพ
- (๓) สถาบันทางสังคมมีความเข้มแข็งเป็นฐานรากที่เอื้อต่อการพัฒนาคน

##### ๔.๓.๓ การลดความเหลื่อมล้ำในสังคม

- (๑) การกระจายรายได้มีความเท่าเทียมกันมากขึ้น
- (๒) บริการทางสังคมมีคุณภาพและมีการกระจายอย่างทั่วถึง

##### ๔.๓.๔ การสร้างการเจริญเติบโตทางเศรษฐกิจและสังคมที่เป็นมิตรกับสิ่งแวดล้อม

- (๑) รักษาความมั่นคงของฐานทรัพยากร สร้างสมดุลระหว่างการอนุรักษ์และการใช้ประโยชน์อย่างยั่งยืน และเป็นธรรม
- (๒) ขับเคลื่อนประเทศสู่เศรษฐกิจและสังคมที่เป็นมิตรต่อสิ่งแวดล้อม
- (๓) เพิ่มขีดความสามารถในการรับมือภัยพิบัติและการเปลี่ยนแปลงสภาพภูมิอากาศ
- (๔) เพิ่มประสิทธิภาพและเสริมสร้างธรรมาภิบาลในการบริหารจัดการทรัพยากรธรรมชาติและสิ่งแวดล้อม
- (๕) มีการบริหารจัดการนำให้สมดุลระหว่างการอุปสงค์และอุปทานของน้ำ

##### ๔.๓.๕ การบริหารราชการแผ่นดินที่มีประสิทธิภาพ

- (๑) การบริหารงานภาครัฐที่โปร่งใส เป็นธรรม มีประสิทธิภาพ และมีส่วนร่วม
- (๒) ขจัดการทุจริตคอร์รัปชัน

(๓) มีการกระจายอำนาจที่เหมาะสม

#### ๕ แนวทางการพัฒนา

##### ๕.๑ การยกระดับศักยภาพการแข่งขันและการหลุดพ้นกับดักรายได้ปานกลางสู่รายได้สูง

๕.๑.๑ การส่งเสริมด้านการวิจัยและพัฒนาพัฒนาสถานะแวดล้อมของการพัฒนาวิทยาศาสตร์ เทคโนโลยี วิจัย และนวัตกรรม ทั้งด้านการลงทุนในการวิจัยและพัฒนา ด้านบุคลากรวิจัย ด้านโครงสร้างพื้นฐาน และด้านการบริหารจัดการ รวมทั้งสนับสนุนและผลักดันให้ผู้ประกอบการมีบทบาทหลักด้านเทคโนโลยีและนวัตกรรม ตลอดจนผลักดันงานวิจัยและพัฒนาให้ใช้ประโยชน์อย่างแท้จริงทั้งเชิงพาณิชย์และสาธารณะโดยให้ความคุ้มครองทรัพย์สินทางปัญญา

๕.๑.๒ การพัฒนาผลิตภาพแรงงานสร้างความร่วมมือระหว่างภาครัฐและภาคเอกชนในการพัฒนากำลังคนและแรงงานให้มีทักษะความรู้และสมรรถนะที่สอดคล้องกับความต้องการของตลาดและรองรับการเปิดเสรีของประชาคมอาเซียน โดยยกระดับและพัฒนาสมรรถนะแรงงานไทยด้วยเทคโนโลยี เร่งรัดให้แรงงานทั้งระบบมีการเรียนรู้ขั้นพื้นฐานเพื่อสามารถแข่งขันในตลาดแรงงานได้ สนับสนุนให้แรงงานและปัจจัยการผลิตมีความยืดหยุ่นในการเคลื่อนย้ายระหว่างสาขาการผลิตและระหว่างพื้นที่การผลิต เพื่อให้แรงงานสามารถเคลื่อนย้ายไปสู่สาขาการผลิตที่มีผลิตภาพการผลิตสูงสุด และสนับสนุนให้ผู้ประกอบการในภาคอุตสาหกรรมและบริการจัดทำกรอบคุณวุฒิวิชาชีพและมาตรฐานฝีมือแรงงานให้เป็นมาตรฐานที่เชื่อมโยงกันเพื่อยกระดับทักษะของแรงงานไทย

๕.๑.๓ การส่งเสริมผู้ประกอบการที่เข้มแข็งและพาณิชย์ดิจิทัลพัฒนาขีดความสามารถของผู้ประกอบการให้มีความยืดหยุ่น สามารถปรับตัว และดำเนินธุรกิจท่ามกลางการดำเนินนโยบายและมาตรการการกีดกันทางการค้าในรูปแบบต่างๆ เพิ่มสัดส่วนความเป็นเจ้าของของคนไทยและสนับสนุนให้มีการขยายตลาดที่มีแบรนด์สินค้า และช่องทางการตลาดที่เป็นของตนเองมากขึ้น ตลอดจนพัฒนาต่อยอดอุตสาหกรรมและบริการเพื่อเข้าสู่การเป็นศูนย์กลางการผลิต บริการและอุตสาหกรรมดิจิทัล

๕.๑.๔ การลงทุนโครงสร้างพื้นฐานเร่งลงทุนและพัฒนาโครงสร้างพื้นฐานด้านการคมนาคมขนส่งเพื่อเชื่อมโยงพื้นที่เศรษฐกิจในประเทศและต่างประเทศ ทั้งการพัฒนาและปรับปรุงโครงข่ายรถไฟให้เป็นโครงข่ายหลักในการเดินทางและขนส่งของประเทศ พัฒนาโครงข่ายระบบขนส่งสาธารณะและโครงข่ายทางหลวงพิเศษระหว่างเมือง ขยายขีดความสามารถของท่าอากาศยานหลักของประเทศ พัฒนาท่าเรือที่มีศักยภาพให้เป็นท่าเรืออเล็กทรอนิกส์เต็มรูปแบบ รวมทั้งพัฒนาและปรับปรุงระบบโทรคมนาคมของประเทศ ตลอดจนสนับสนุนการพัฒนาด้านอุตสาหกรรมที่เกิดจากลงทุนด้านโครงสร้างพื้นฐาน เช่น อุตสาหกรรมซ่อมบำรุงและผลิตชิ้นส่วนอากาศยาน และอุตสาหกรรมระบบราง เป็นต้น เพื่อสร้างโอกาสทางเศรษฐกิจให้กับประเทศในการเป็นฐานการผลิตในภูมิภาคอาเซียน

##### ๕.๑.๕ การปรับโครงสร้างการผลิต

ปรับโครงสร้างการผลิตภาคเกษตร โดยการปรับเปลี่ยนจากการผลิตสินค้าเกษตรขั้นปฐม เป็นสินค้าเกษตรแปรรูปที่มีมูลค่าสูงมีคุณภาพและมาตรฐานสากล สามารถสร้างความเชื่อมโยงทางด้านวัตถุดิบกับประเทศเพื่อนบ้านและลดระดับการผลิตสินค้าขั้นปฐมที่สูญเสียขีดความสามารถในการแข่งขันลงสู่ระดับที่จำเป็นสำหรับการสร้างความมั่นคงทางด้านอาหารและพลังงาน จัดระบบการผลิตให้สอดคล้องกับศักยภาพพื้นที่และความต้องการของตลาดตั้งแต่ต้นน้ำถึงปลายน้ำทั้งด้านกายภาพและเศรษฐกิจ รวมทั้งส่งเสริมการรวมกลุ่มทางการเกษตรจากกิจการเจ้าของคนเดียวเป็นการประกอบการในลักษณะสหกรณ์ ห้างหุ้นส่วน และบริษัทเพื่อให้เกิดการประหยัดจากขนาด พิจารณาพันธุ์พืชที่เหมาะสมกับศักยภาพของพื้นที่

และแหล่งน้ำ ใช้เทคโนโลยีการผลิตในระดับที่เหมาะสม ใช้กลไกตลาดในการป้องกันความเสี่ยง ตลอดจนส่งเสริมและเร่งขยายผลแนวคิดการทำการเกษตรตามหลักปรัชญาของเศรษฐกิจพอเพียง และระบบเกษตรกรรมยั่งยืนปรับโครงสร้างการผลิตภาคบริการโดยเร่งพัฒนาระบบคมนาคมขนส่งให้เกิดความเชื่อมโยงกันเป็นโครงข่ายทั้งทางบก ทางน้ำ และทางอากาศ เร่งพัฒนาท่าเทียบเรือขนาดใหญ่เพื่อรองรับการเติบโตของการท่องเที่ยวทางทะเล ปรับปรุงแก้ไขกฎหมายที่เกี่ยวข้องกับการท่องเที่ยวให้ครอบคลุมและทันสมัยทั้งการควบคุมกิจกรรมต่างๆ เกี่ยวกับการท่องเที่ยวและส่งเสริมการท่องเที่ยว และกำหนดและจัดทำกฎหมายเพื่อยกระดับมาตรฐานการท่องเที่ยวของไทยสู่สากลและรองรับการพัฒนาการท่องเที่ยวให้สามารถแข่งขันได้ในระดับนานาชาติ รวมทั้งส่งเสริมการพัฒนาเชิงพื้นที่ในลักษณะกลุ่มคลัสเตอร์ท่องเที่ยว โดยสนับสนุนการพัฒนาด้านการท่องเที่ยวของพื้นที่ที่มีความเชื่อมโยงทั้งทางกายภาพ วิถีชีวิต/วัฒนธรรม ท้องถิ่นและกิจกรรมการท่องเที่ยว ตลอดจนส่งเสริมการสร้างเชื่อมโยงด้านการท่องเที่ยวในภูมิภาคอาเซียน ทั้งประเทศที่มีพรมแดนติดกันและประเทศที่มีโครงข่ายคมนาคมขนส่งเชื่อมโยงกันเพื่อให้เกิดการพัฒนาแบบองค์รวมทั้งระบบพัฒนาต่อยอดอุตสาหกรรมอนาคตเพื่อเป็นแหล่งการถ่ายเทเทคโนโลยี เชื่อมโยงการผลิตกับอุตสาหกรรมที่เป็นฐานรายได้ประเทศ และเป็นกลไกการขับเคลื่อนเศรษฐกิจไทยให้เข้าสู่การเป็นศูนย์กลางการผลิตและบริการทั้งในระดับอนุภูมิภาคและในภูมิภาคอาเซียนพัฒนาโครงสร้างพื้นฐานที่สนับสนุนการขยายตัวด้านการค้าการลงทุน เช่น โลจิสติกส์และพลังงาน รวมทั้งปัจจัยสนับสนุนการลงทุนอื่นๆ เช่น ลดอุปสรรคการเคลื่อนย้ายเงินทุนระหว่างประเทศเป็นต้น ส่งเสริมการนำเทคโนโลยีและนวัตกรรมมาประยุกต์ใช้ทั้งภาคการผลิต การตลาด การบริหารจัดการการเงิน และโลจิสติกส์ เชื่อมโยงเศรษฐกิจดิจิทัล ในการอำนวยความสะดวกทางการค้าการลงทุนด้วยระบบอิเล็กทรอนิกส์ และสนับสนุนการลงทุนเพื่อสร้างเศรษฐกิจและสังคมแห่งปัญญาและการเรียนรู้ มุ่งเน้นการพัฒนาธุรกิจเชิงสร้างสรรค์ การลงทุนที่ใช้เทคโนโลยีขั้นสูงและเป็นมิตรกับสิ่งแวดล้อม การประหยัดพลังงาน และการใช้พลังงานทดแทน การลงทุนด้านการวิจัยและพัฒนาเชิงพาณิชย์ การจัดตั้งสำนักงานใหญ่ข้ามประเทศ บริษัทการค้าระหว่างประเทศ รวมทั้งการให้ความสำคัญเรื่องความรับผิดชอบต่อสังคมและการตอบแทนผู้มีส่วนได้เสียขององค์กร และกิจการเพื่อสังคม

๕.๒ การพัฒนาศักยภาพคนตามช่วงวัยและการปฏิรูประบบเพื่อสร้างสังคมสูงวัยอย่างมีคุณภาพ

๕.๒.๑ การพัฒนาศักยภาพคนในทุกช่วงวัยให้สนับสนุนการเจริญเติบโตของประเทศโดยช่วงวัยเด็ก ตั้งแต่แรกเกิดให้มีพัฒนาการที่สมวัยในทุกด้าน *วัยเรียน* *วัยรุ่น* ให้มีทักษะการเรียนรู้ ทักษะชีวิตสามารถอยู่ร่วมกับผู้อื่นภายใต้บริบทสังคมที่เป็นพหุวัฒนธรรม *วัยแรงงาน* ให้มีการพัฒนาระดับสมรรถนะฝีมือแรงงานเพื่อสร้างผลิตภาพเพิ่มให้กับประเทศ *วัยผู้สูงอายุ* ให้มีการทำงานที่เหมาะสมตามศักยภาพและประสบการณ์ มีรายได้ในการดำรงชีวิต มีการสร้างเสริมและฟื้นฟูสุขภาพเพื่อป้องกันหรือชะลอความทุพพลภาพและโรคเรื้อรังต่างๆ ที่จะก่อให้เกิดภาระแก่ปัจเจกบุคคล ครอบครัว และระบบบริการสุขภาพ

๕.๒.๒ การยกระดับคุณภาพการศึกษาและการเรียนรู้ให้มีคุณภาพ เท่าเทียมและทั่วถึง โดย

(๑) ปฏิรูประบบบริหารจัดการทางการศึกษา โดยปรับระบบบริหารจัดการการศึกษาใหม่เพื่อสร้างความรับผิดชอบต่อผลลัพธ์ (Accountability)

(๒) ปฏิรูประบบการคลังด้านการศึกษา เพื่อเพิ่มคุณภาพและประสิทธิภาพการจัดการศึกษาโดยการจัดสรรงบประมาณตรงสู่ผู้เรียน ส่งเสริมการมีส่วนร่วมจากภาคเอกชนในการจัดการศึกษา

(๓) พัฒนาคุณภาพครูทั้งระบบ ตั้งแต่กระบวนการผลิต สรรหา และการคัดเลือกให้ได้คนดีคนเก่ง รวมทั้งระบบการประเมินและรับรองคุณภาพที่เน้นผลลัพธ์จากตัวผู้เรียน และ

(๔) ปฏิรูประบบการเรียนรู้ โดยมุ่งจัดการเรียนรู้เพื่อสร้างสมรรถนะกำลังคนทั้งระบบการศึกษา ตั้งแต่ระดับปฐมศึกษาจนถึงการเรียนรู้ตลอดชีวิต พัฒนาสื่อเพื่อการเรียนรู้ ปรับหลักสูตร และผลิตกำลังคนให้สอดคล้องกับการเปลี่ยนแปลงและความต้องการของตลาด การวิจัยและการใช้เทคโนโลยีและสื่อเพื่อการเรียนรู้

๕.๒.๓ การพัฒนาด้านสุขภาพ โดยส่งเสริมการพัฒนาเทคโนโลยีและนวัตกรรมทางการแพทย์เพื่อรองรับการเป็นสังคมผู้สูงอายุทั้งในด้านผลิตภัณฑ์สุขภาพและที่อยู่อาศัยสำหรับผู้สูงอายุยกระดับการบริหารจัดการระบบสุขภาพเพื่อลดความเหลื่อมล้ำและสร้างความยั่งยืนในระยะยาว โดยพัฒนาระบบข้อมูลสารสนเทศเพื่อการบริหารทรัพยากรด้านสาธารณสุข บูรณาการระบบหลักประกันสุขภาพภาครัฐให้เกิดความเป็นเอกภาพในการบริหารจัดการและการใช้ทรัพยากร และส่งเสริมการอภิบาลระบบสุขภาพในรูปแบบเครือข่ายที่มีการใช้ทรัพยากรร่วมกัน พัฒนาศักยภาพของประเทศไทยสู่การเป็นศูนย์กลางสุขภาพนานาชาติทั้งในด้านศูนย์กลางบริการสุขภาพ (Medical Service Hub) ศูนย์กลางบริการเพื่อส่งเสริมสุขภาพ (Wellness Hub) ศูนย์กลางยาและผลิตภัณฑ์เพื่อสุขภาพ (Product Hub) และศูนย์กลางบริการวิชาการและงานวิจัย (Academic Hub) เพื่อนำรายได้กลับมาใช้ยกระดับคุณภาพบริการสาธารณสุขภายในประเทศรวมทั้งส่งเสริมการให้ความสำคัญกับมิติสุขภาพในทุกนโยบายสาธารณะ (Health in All Policies) เพื่อให้การขับเคลื่อนนโยบายของทุกภาคส่วนตระหนักถึงผลกระทบของนโยบายสาธารณะที่มีต่อสุขภาพของประชาชน

๕.๒.๔ การสร้างสภาพแวดล้อมและนวัตกรรมที่เอื้อต่อการดำรงชีพในสังคมสูงวัย โดยการปรับปรุงสภาพแวดล้อมและความจำเป็นทางกายภาพให้เหมาะกับวัย และการพัฒนาระบบการดูแลผู้สูงอายุในรูปแบบที่หลากหลายทั้งในด้านการจัดบริการสุขภาพและสวัสดิการสังคมอย่างบูรณาการ โดยการมีส่วนร่วมของทุกภาคส่วนอย่างต่อเนื่อง รวมทั้งพัฒนาชุมชนที่มีศักยภาพและความพร้อมให้เป็นต้นแบบของการดูแลผู้สูงอายุเพื่อขยายผลไปสู่ชุมชนอื่น ตลอดจนการพัฒนาวัตกรรมการใช้ชีวิตประจำวันสำหรับผู้สูงอายุ

๕.๓ การลดความเหลื่อมล้ำทางสังคม

๕.๓.๑ การยกระดับรายได้และสร้างโอกาสในการประกอบอาชีพ มุ่งเน้นการเพิ่มผลิตภาพแรงงาน โดยสนับสนุนให้แรงงานมีโอกาสเข้าถึงการเรียนรู้และพัฒนาทักษะฝีมือแรงงานอย่างมีมาตรฐาน ปรับโครงสร้างค่าจ้างแรงงานให้ชัดเจนและสะท้อนทักษะฝีมือแรงงานอย่างแท้จริง เร่งผลักดันให้การใช้ระบบมาตรฐานคุณวุฒิวิชาชีพและมาตรฐานฝีมือแรงงานในทางปฏิบัติอย่างเป็นรูปธรรม นอกจากนี้ เพิ่มผลิตภาพทางการผลิตของเกษตรกรรายย่อย โดยสนับสนุนการวิจัยและพัฒนาและการผลิตทางการเกษตรที่สอดคล้องกับพื้นที่ สร้างหลักประกันรายได้แทนการอุดหนุนด้านราคาสินค้าเกษตร ลดต้นทุนทางการเกษตร โดยสนับสนุนปัจจัยการผลิต

๕.๓.๒ การจัดบริการทางสังคมให้ทุกคนตามสิทธิขั้นพื้นฐาน และเน้นการสร้างภูมิคุ้มกันระดับปัจเจก

(๑) พัฒนาระบบบริการสาธารณสุขให้มีคุณภาพและมีช่องทางการเข้าถึงอย่างหลากหลายโดยเฉพาะระบบบริการสาธารณสุขและการศึกษาขั้นพื้นฐาน สวัสดิการสังคม และกระบวนการยุติธรรม

(๒) สนับสนุนการจัดหาที่อยู่อาศัยของผู้มีรายได้น้อยและการเข้าถึงระบบสาธารณสุขปโภค กำหนดเป็นนโยบายที่อยู่อาศัยแห่งชาติและเมืองน่าอยู่ พัฒนาโครงการที่อยู่อาศัยแก้ปัญหาชุมชนแออัดในเมืองโดยดำเนินการร่วมกับภาคธุรกิจเอกชน และ

(๓) การจัดรูปแบบสวัสดิการพื้นฐานที่จำเป็น และเหมาะสมตามกลุ่มเป้าหมาย (Customized Welfare) ที่คำนึงถึงฐานะทางเศรษฐกิจและสังคมที่แตกต่างกัน โดยมีแนวทางการรับภาระค่าใช้จ่ายร่วมกัน (Cost Sharing)

๕.๓.๓ การสร้างความเสมอภาคในการเข้าถึงทรัพยากร โดยปฏิรูปที่ดินเพื่อการเกษตร สนับสนุนให้เกษตรกรรายย่อยที่ไร้ที่ดินทำกินและยากจนได้มีที่ดินเป็นของตนเองหรือมีสิทธิทำกินในที่ดินปฏิรูประบบการบริหารจัดการน้ำอย่างเป็นระบบและเข้าถึงพื้นที่เป้าหมายได้อย่างแท้จริงด้วยการผลักดัน พรบ.ทรัพยากรน้ำ พ.ศ. .... และบูรณาการแผนงานและงบประมาณร่วมกันของหน่วยงาน และสร้างกระบวนการมีส่วนร่วม รวมทั้งปรับโครงสร้างภาษีที่เป็นธรรม เช่น ภาษีที่ดินและสิ่งปลูกสร้าง ภาษีมรดก และภาษีสิ่งแวดล้อม เป็นต้น

๕.๓.๔ การเข้าถึงกระบวนการยุติธรรมอย่างเสมอภาค การคุ้มครองสิทธิขั้นพื้นฐาน และ การเข้าถึงกระบวนการยุติธรรมอย่างเท่าเทียมโดยการเสริมศักยภาพและความเข้มแข็งด้านกฎหมายให้แก่ประชาชน รวมทั้งการปรับปรุงและบังคับใช้กฎหมายเพื่อลดปัญหาความเหลื่อมล้ำ เช่น กฎหมายป่าชุมชน กฎหมายภาษีมรดก กฎหมายที่ดิน เป็นต้น

๕.๔ การรองรับการเชื่อมโยงภูมิภาคและความเป็นเมือง

๕.๔.๑ การลงทุนด้านโครงสร้างพื้นฐานและสิ่งอำนวยความสะดวกของเมืองเตรียมความพร้อมรองรับความเป็นเมือง ทั้งด้านการบริหารจัดการด้านผังเมืองด้านสาธารณสุขปโภค สาธารณูปการ ระบบคมนาคมขนส่ง ระบบบริหารจัดการสิ่งแวดล้อม ระบบการศึกษาและระบบสาธารณสุขที่ได้มาตรฐาน มีคุณภาพ และเพียงพอต่อความต้องการของคนในเมือง รวมทั้งเสริมสร้างความสามารถในการบริหารจัดการเมืองตามระดับการพัฒนา

๕.๔.๒ การพัฒนาด้านการขนส่ง และโลจิสติกส์เชื่อมโยงกับเพื่อนบ้านส่งเสริมและเร่งรัดการพัฒนา ระบบการบริหารจัดการโลจิสติกส์ของประเทศ เพื่อเพิ่มความสามารถในการแข่งขันของประเทศทั้งด้านการค้า การลงทุน และการบริการโดยคำนึงถึงการเป็นมิตรต่อสิ่งแวดล้อม (Green Logistics) สนับสนุนให้เกิดความร่วมมือในห่วงโซ่อุปทาน และปรับปรุงกฎหมาย กฎระเบียบ รวมทั้งปรับลดกระบวนการด้านอำนวยความสะดวกทางการค้า ขนส่ง และโลจิสติกส์ให้มีความสะดวกและมีประสิทธิภาพต่อภาคธุรกิจอย่างแท้จริง

๕.๔.๓ การส่งเสริมการลงทุน การค้าชายแดน และการจัดตั้งเขตพัฒนาเศรษฐกิจพิเศษให้ ความสำคัญกับนโยบายส่งเสริมการลงทุนและการค้าชายแดนเพื่อดึงดูดให้นักลงทุนในภูมิภาคเข้ามาลงทุนในไทยและประเทศเพื่อนบ้าน รวมทั้งส่งเสริมการจัดตั้งเขตพัฒนาเศรษฐกิจพิเศษในพื้นที่ชายแดนโดยให้ความสำคัญกับการลงทุนโครงสร้างพื้นฐาน การส่งเสริมการลงทุนและสิทธิประโยชน์ การบริหารจัดการ แรงงานต่างด้าว และการให้บริการจุดเดียวเบ็ดเสร็จ เพื่อช่วยอำนวยความสะดวกด้านการค้าชายแดนและการผ่านแดนระหว่างไทยกับประเทศในภูมิภาคมากขึ้น



## ๕.๕ การสร้างความเจริญเติบโตทางเศรษฐกิจและสังคมอย่างเป็นมิตรกับสิ่งแวดล้อม

### ๕.๕.๑ การรักษาทุนทางธรรมชาติเพื่อการเติบโตสีเขียว ใช้ประโยชน์จากทุนธรรมชาติ

โดยคำนึงถึงขีดจำกัดและศักยภาพในการฟื้นตัว ปกป้องรักษาทรัพยากรป่าไม้ โดยสนธิกำลังของทุกภาคส่วนน้ำระบบสารสนเทศมาใช้ในการบริหารจัดการ บังคับใช้กฎหมายอย่างมีประสิทธิภาพและเป็นธรรม เพิ่มพื้นที่ป่าไม้โดยส่งเสริมการปลูกไม้มีค่าทางเศรษฐกิจระยะยาว อนุรักษ์และใช้ประโยชน์ความหลากหลายทางชีวภาพอย่างยั่งยืนและแบ่งปันผลประโยชน์อย่างเป็นธรรม รวมทั้งผลักดันแนวทางการประเมินมูลค่าของระบบนิเวศและการสร้างรายได้จากการอนุรักษ์ จัดสรรที่ดินให้แก่ผู้ยากไร้ กระจายการถือครองที่ดิน จัดทำฐานข้อมูลที่ดินเพื่อการบริหารจัดการอย่างเป็นระบบ การจัดเก็บภาษีที่ดินในอัตราก้าวหน้า กำหนดเพดานการถือครองที่ดินที่เหมาะสม และกำหนดมาตรการป้องกันการถือครองที่ดินของคนต่างชาติ บริหารจัดการน้ำเพื่อให้เกิดความยั่งยืน บูรณาการระหว่างหน่วยงานอย่างเป็นระบบ สร้างศูนย์ข้อมูลทรัพยากรน้ำ จัดตั้งองค์กรบริหารจัดการน้ำในระดับพื้นที่ เช่น คณะกรรมการลุ่มน้ำ และองค์กรผู้ใช้น้ำ คุ้มครองทรัพยากรทางทะเลและชายฝั่ง ลดความขัดแย้งเชิงนโยบายระหว่างการพัฒนาโครงสร้างพื้นฐาน การท่องเที่ยว การประมง และวิถีชีวิตของชุมชนบริหารจัดการแร่ โดยกำหนดปริมาณที่เหมาะสมในการนำแร่มาใช้ประโยชน์ คำนึงถึงความจำเป็นและมูลค่าในอนาคต บังคับใช้มาตรการควบคุมผลกระทบจากการทำเหมืองแร่ที่ก่อมลพิษต่อสภาพแวดล้อมและสุขภาพอนามัยของประชาชน

๕.๕.๒ การส่งเสริมการบริโภคที่เป็นมิตรกับสิ่งแวดล้อม สร้างระบบหมุนเวียนวัสดุที่ใช้แล้ว ที่มีประสิทธิภาพ ขับเคลื่อนสู่ Zero Waste Society ผ่านมาตรการต่างๆ เช่น การปฏิรูประบบภาษี และธรรมเนียมเพื่อสิ่งแวดล้อม การศึกษาเพื่อสิ่งแวดล้อม มาตรฐานและฉลากสินค้า เป็นต้น

๕.๕.๓ การส่งเสริมการผลิต การลงทุน และการสร้างงานสีเขียว เพื่อยกระดับประเทศสู่เศรษฐกิจและสังคมที่เป็นมิตรกับสิ่งแวดล้อม พัฒนากลยุทธ์อุตสาหกรรมสีเขียว ส่งเสริมผู้ประกอบการให้สามารถปรับระบบห่วงโซ่อุปทานหรือห่วงโซ่คุณค่าที่เป็นมิตรกับสิ่งแวดล้อม (Green Supply Chain/Green Value Chain) ส่งเสริมการทำการเกษตรกรรมยั่งยืน รวมทั้งส่งเสริมภาคบริการที่มีผลกระทบต่อสิ่งแวดล้อมน้อย เพื่อให้ประเทศไทยมีศักยภาพให้มีความก้าวหน้ามากขึ้นในการขับเคลื่อนเศรษฐกิจ

๕.๕.๔ การจัดการมลพิษและรักษาคุณภาพสิ่งแวดล้อม ด้วยการเร่งรัดการควบคุมมลพิษทั้งทางอากาศ ขยะ น้ำเสีย และของเสียอันตราย ที่เกิดจากการผลิตและบริโภค เพื่อสร้างคุณภาพสิ่งแวดล้อมที่ดีให้กับประชาชน เร่งรัดแก้ไขปัญหามลพิษทางอากาศเป็นลำดับแรก โดยส่งเสริมให้เกิดกลไกการคัดแยกขยะ เพื่อนำกลับมาใช้ใหม่ให้มากที่สุด เร่งกำจัดขยะมูลฝอยตกค้างสะสมในสถานที่กำจัดในพื้นที่วิกฤต สร้างรูปแบบการจัดการขยะมูลฝอยและของเสียอันตรายที่เหมาะสม เน้นการแปรรูปเป็นพลังงาน สร้างวินัยของคนในชาติมุ่งสู่การจัดการที่ยั่งยืน โดยให้ความรู้แก่ประชาชน และการบังคับใช้กฎหมาย

๕.๕.๕ การพัฒนาความร่วมมือด้านสิ่งแวดล้อมระหว่างประเทศ ผลักดันการจัดทำแผนแม่บทการบริหารจัดการทรัพยากรธรรมชาติและสิ่งแวดล้อมของอาเซียน หาแนวทางความร่วมมือกับอาเซียนและอนุภูมิภาคลุ่มน้ำโขงในประเด็นการขนส่งข้ามพรมแดน การเคลื่อนย้ายแรงงาน การบริหารจัดการพลังงานและการบริหารจัดการทรัพยากรธรรมชาติ

๕.๕.๖ การเพิ่มขีดความสามารถในการปรับตัวเพื่อรองรับการเปลี่ยนแปลงสภาพภูมิอากาศและการบริหารจัดการเพื่อลดความเสี่ยงด้านภัยพิบัติ เพิ่มขีดความสามารถในการรับมือและปรับตัวต่อการเปลี่ยนแปลงสภาพภูมิอากาศ เพิ่มศักยภาพในการลดการปล่อยก๊าซเรือนกระจกให้กับทุกภาคส่วน ส่งเสริมการวิจัยและพัฒนาทางวิทยาศาสตร์ เทคโนโลยี และนวัตกรรมเพื่อลดผลกระทบและปรับตัวต่อการ

เปลี่ยนแปลงสภาพภูมิอากาศ พัฒนาระบบฐานข้อมูลและระบบการเตือนภัย ตลอดจนส่งเสริมความร่วมมือระหว่างประเทศด้านการเปลี่ยนแปลงสภาพภูมิอากาศและภัยพิบัติทางธรรมชาติ ให้ความสำคัญกับการป้องกันน้ำท่วม วางแผนป้องกันเมืองและพื้นที่ชายฝั่ง พัฒนาเมืองที่สามารถปรับตัวและยืดหยุ่นต่อการเปลี่ยนแปลงสภาพภูมิอากาศ (Climate Resilience City) การให้บริการของระบบนิเวศ ส่งเสริมการลงทุนของภาคเอกชนในการรับมือภัยพิบัติโดยสร้างแนวป้องกันตามธรรมชาติ และการจัดทำแผนธุรกิจต่อเนื่อง รวมทั้งการพัฒนาระบบการจัดการภัยพิบัติให้มีประสิทธิภาพพร้อมรองรับแนวโน้มการเกิดภัยพิบัติที่รุนแรงในอนาคต

#### ๕.๖ การบริหารราชการแผ่นดินที่มีประสิทธิภาพ

๕.๖.๑ การสร้างความโปร่งใสในทุกขั้นตอนของการปฏิบัติราชการ โดยให้มีช่องทางให้ทุกภาคส่วนสามารถเข้าถึง เข้าตรวจสอบข้อมูลของภาคราชการและร้องเรียนได้ เช่น ข้อมูลการประกวดราคา จัดซื้อ จัดจ้างโครงการของทางราชการ ข้อมูลการประมูลโครงการ ผู้ชนะการประมูลและราคาปิดประมูล ข้อมูลความก้าวหน้าตามกระบวนการยุติธรรม เช่น คดีที่ไม่ดำเนินการตามหลักธรรมาภิบาล คดีทุจริตคอร์รัปชันและคดีที่ประชาชนให้ความสนใจในแต่ละยุคสมัย ฯลฯ

๕.๖.๒ การพัฒนาบุคลากรภาครัฐให้มีความเป็นมืออาชีพและเพียงพอต่อการขับเคลื่อนภารกิจภาครัฐร่วมกับภาคเอกชนและภาคประชาสังคมที่เปลี่ยนแปลงไป เพื่อให้ระบบราชการเล็กกระทัดรัดแต่มีความคล่องตัวและมีประสิทธิภาพสูง

๕.๖.๓ การสร้างรูปแบบการพัฒนา อปท. ให้เหมาะสม สามารถรับมือการเปลี่ยนแปลงทางด้านเศรษฐกิจ สังคมและสิ่งแวดล้อม รวมทั้งเป็นแกนหลักในการประสานเครือข่ายและเชื่อมโยงภาคส่วนต่างๆ ในระดับพื้นที่ได้อย่างมีประสิทธิภาพ

๕.๖.๔ การสร้างระบบตรวจสอบ ติดตามและประเมินผลที่มีประสิทธิภาพ สร้างผลงานที่มีคุณภาพ รวดเร็วและน่าเชื่อถือ สามารถเป็นเครื่องมือให้กับคณะรัฐมนตรีประกอบการตัดสินใจในเชิงนโยบายได้ โดยเฉพาะอย่างยิ่งการติดตาม ประเมินผลโครงการใหญ่ๆ ที่มีการใช้จ่ายงบประมาณเป็นจำนวนมาก และเป็นโครงการที่มีผลกระทบในวงกว้าง

#### ๑.๓ แผนพัฒนาภาค/แผนพัฒนากลุ่มจังหวัด/แผนพัฒนาจังหวัด

##### ยุทธศาสตร์การพัฒนากลุ่มจังหวัดภาคตะวันออกเฉียงเหนือตอนบน ๑

๑. วิสัยทัศน์กลุ่มจังหวัดภาคตะวันออกเฉียงเหนือตอนบน ๑ ( อุดรธานี เลย หนองคาย หนองบัวลำภู บึงกาฬ ) “ ศูนย์กลางพัฒนาเศรษฐกิจ การท่องเที่ยวเชิงอัตลักษณ์ และการเกษตรปลอดภัย ที่เป็นมิตรกับสิ่งแวดล้อมของอนุภูมิภาคลุ่มน้ำโขง ”

##### ๒. พันธกิจ

๑. พัฒนาโครงสร้างพื้นฐานและสิ่งอำนวยความสะดวกด้านการเกษตร การท่องเที่ยว และการค้า
๒. ส่งเสริมความร่วมมือทางการเกษตร การท่องเที่ยวและการค้า กับประเทศอนุภูมิภาคลุ่มน้ำโขง
๓. พัฒนาระบบการเพาะปลูก อุตสาหกรรมการผลิตและบริการ ให้ได้มาตรฐานสากล
๔. พัฒนาศักยภาพบุคลากรภาครัฐและเอกชนให้สามารถแข่งขันได้
๓. ประเด็นยุทธศาสตร์กลุ่มจังหวัดภาคตะวันออกเฉียงเหนือตอนบน ๑

จากวิสัยทัศน์การพัฒนากลุ่มจังหวัดภาคตะวันออกเฉียงเหนือตอนบน ๑ ข้างต้น เพื่อให้การพัฒนา กลุ่มจังหวัดเป็นไปตามกรอบวิสัยทัศน์กลุ่มจังหวัดฯ จึงได้กำหนดประเด็นยุทธศาสตร์ในการพัฒนากลุ่ม จังหวัด ดังนี้

ยุทธศาสตร์ที่ ๑ : การส่งเสริมการพัฒนาเศรษฐกิจ การผลิต และการบริการที่เป็นมิตรกับสิ่งแวดล้อม

ยุทธศาสตร์ที่ ๒ : ยกระดับการท่องเที่ยว เชิงอัตลักษณ์ด้านอารยธรรมประวัติศาสตร์ วัฒนธรรม และประเพณี ของอนุภาคลุ่มแม่น้ำโขง

ยุทธศาสตร์ที่ ๓ : เพิ่มศักยภาพการผลิตทางการเกษตร และการสร้างมูลค่าเพิ่มเพื่อการแข่งขัน

๔. เป้าประสงค์ประเด็นยุทธศาสตร์การพัฒนากลุ่มจังหวัดฯ

๑. เพื่อผลิตสินค้าทางการเกษตรให้ได้มาตรฐาน และแปรรูปสินค้าเพื่อเพิ่มมูลค่า

๒. เพื่อเพิ่มรายได้จากการท่องเที่ยวและสร้างมูลค่าเพิ่มจากการท่องเที่ยวเชิงนิเวศ

๓. เพื่อเพิ่มศักยภาพการค้าชายแดนและเปิดโอกาสในการลงทุน

ยุทธศาสตร์การพัฒนาจังหวัดหนองบัวลำภู

๑.วิสัยทัศน์ (vision) เมืองที่เป็นมิตรกับสิ่งแวดล้อม Green City

๒.ยุทธศาสตร์การพัฒนา ประกอบด้วย ๔ ยุทธศาสตร์ ดังนี้

๑.การพัฒนาสังคม ความมั่นคงภายใน สิ่งแวดล้อม และพลังงานสู่ความยั่งยืน

๒.การส่งเสริมอุตสาหกรรมการผลิต การค้าและบริการให้เป็นมิตรกับสิ่งแวดล้อม

๓.การสร้างมูลค่าเพิ่มผลผลิตด้านการเกษตรปลอดภัย และเกษตรอินทรีย์

๔.การเพิ่มประสิทธิภาพและการบริหารจัดการภาครัฐ

ยุทธศาสตร์องค์กรปกครองส่วนท้องถิ่นในจังหวัดหนองบัวลำภู

๑.วิสัยทัศน์ (vision) หนองบัวลำภูเมืองน่าอยู่ เคียงคู่รู้ค่าธรรมชาติ ประชาชนชาวนาปลาทำกิน

ในดินแดนสันติสุข

๒.ยุทธศาสตร์การพัฒนา ประกอบด้วย ๔ ยุทธศาสตร์และแนวทางการพัฒนา ดังนี้

๑.ยุทธศาสตร์การพัฒนาด้านการส่งเสริมเศรษฐกิจชุมชนท้องถิ่น ตามหลักปรัชญาเศรษฐกิจ

พอเพียง

๒.ยุทธศาสตร์การพัฒนาด้านการบริหารจัดการและอนุรักษ์ ทรัพยากรธรรมชาติและสิ่งแวดล้อม

ท้องถิ่น

๓.ยุทธศาสตร์การพัฒนาคุณภาพชีวิตของประชาชนในท้องถิ่น

๔.ยุทธศาสตร์การพัฒนาด้านศิลปวัฒนธรรม จารีตประเพณี และภูมิปัญญาท้องถิ่น

๒.ยุทธศาสตร์ขององค์กรปกครองส่วนท้องถิ่น องค์การบริหารส่วนตำบลวังทอง

๒.๑ วิสัยทัศน์

โครงสร้างพื้นฐานดี เกษตรอินทรีย์ปลอดภัย ชีวิตได้มาตรฐาน มีบริการด้านการศึกษา

สืบสานเศรษฐกิจพอเพียง

๒.๒ ยุทธศาสตร์

- ยุทธศาสตร์การพัฒนาด้านการส่งเสริมเศรษฐกิจชุมชนท้องถิ่นตามหลักเศรษฐกิจพอเพียง

- ยุทธศาสตร์การพัฒนาการบริหารจัดการ และอนุรักษ์ทรัพยากรธรรมชาติและสิ่งแวดล้อม

- ยุทธศาสตร์การพัฒนา ด้าน การพัฒนาคุณภาพชีวิตของประชาชนในท้องถิ่น

-ยุทธศาสตร์การพัฒนา ด้านศิลปวัฒนธรรม จารีตประเพณีท้องถิ่น และภูมิปัญญาท้องถิ่น

## ๒.๓ เป้าประสงค์

- ประชาชน และภาคส่วนต่างๆมีส่วนร่วมในการพัฒนา
- ประชาชนมีอาชีพเสริมมีรายได้เพิ่มในครอบครัว
- ลดมลภาวะและสิ่งแวดล้อมไม่เป็นพิษให้ชุมชนน่าอยู่
- ประชาชนมีแหล่งน้ำทำการเกษตร
- การพัฒนาด้านโครงสร้างพื้นฐาน คุณภาพชีวิตเด็กสตรี คนชรา ผู้พิการ ผู้ด้อยโอกาส ด้านการศึกษา ด้านสาธารณสุข
- ประชาชนรักษาประเพณีอันดีงาม และสืบทอดพระพุทธศาสนา

## ๒.๔ ตัวชี้วัด

ยุทธศาสตร์การพัฒนา	ตัวชี้วัด
ยุทธศาสตร์การพัฒนาด้านการส่งเสริมเศรษฐกิจชุมชนท้องถิ่น ตามหลักปรัชญาเศรษฐกิจพอเพียง	<ul style="list-style-type: none"> <li>- ร้อยละประชาชนมีส่วนร่วมในการพัฒนาท้องถิ่น</li> <li>- ร้อยละประชาชนมีอาชีพ และอาชีพเสริมสามารถพึ่งตนเองได้</li> </ul>
ยุทธศาสตร์การพัฒนาด้านการบริหารจัดการและอนุรักษ์ ทรัพยากรธรรมชาติและสิ่งแวดล้อมท้องถิ่น	<ul style="list-style-type: none"> <li>- ร้อยละการจัดการทรัพยากรธรรมชาติและสิ่งแวดล้อม และลดการเกิดโรคติดต่อและทางเดินหายใจ</li> <li>- ร้อยละประชาชนมีแหล่งน้ำในการทำเกษตร</li> <li>- การพัฒนาและปรับปรุงแหล่งท่องเที่ยว</li> </ul>
ยุทธศาสตร์การพัฒนาคุณภาพชีวิตของประชาชนในท้องถิ่น	<ul style="list-style-type: none"> <li>- ร้อยละด้านโครงสร้างพื้นฐาน ถนน ไฟฟ้า ประปา มีแนวทางการพัฒนาที่ดีขึ้น</li> <li>- ร้อยละคุณภาพชีวิตเด็ก สตรี ผู้พิการ คนชรา ผู้ด้อยโอกาส มีความเป็นอยู่ที่ดีขึ้น</li> <li>- ร้อยละของประชาชนได้รับบริการทางการศึกษา และสาธารณสุขที่ดี</li> <li>- ประชาชนในตำบลมีความเป็นอยู่ที่ดีมีความปลอดภัยในทรัพย์สิน</li> <li>- การพัฒนาศักยภาพบุคลากร และความพร้อมในองค์กร</li> </ul>
ยุทธศาสตร์การพัฒนาด้านศิลปวัฒนธรรม จารีตประเพณี และภูมิปัญญาท้องถิ่น	<ul style="list-style-type: none"> <li>- ร้อยละการรักษาบุญประเพณีอันดีงามและประเพณีชาวบ้าน และการสืบสานพระพุทธศาสนา</li> </ul>

## ๒.ค่าเป้าหมาย

ยุทธศาสตร์	เป้าหมาย
๑.ยุทธศาสตร์การพัฒนาด้านการส่งเสริมเศรษฐกิจชุมชนท้องถิ่น ตามหลักปรัชญาเศรษฐกิจพอเพียง	-ประชาชนมีส่วนร่วมในการจัดทำแผนพัฒนาท้องถิ่น มีอาชีพ และอาชีพเสริมสามารถพึ่งตนเองได้
๒.ยุทธศาสตร์การพัฒนาด้านการบริหารจัดการและอนุรักษ์ ทรัพยากรธรรมชาติและสิ่งแวดล้อมท้องถิ่น	-การส่งเสริม อนุรักษ์ทรัพยากรธรรมชาติและสิ่งแวดล้อม เพื่อการท่องเที่ยว -การพัฒนาแหล่งน้ำเพื่อการเกษตร
๓.ยุทธศาสตร์การพัฒนาคุณภาพชีวิตของประชาชนในท้องถิ่น	- การพัฒนาด้านโครงสร้างพื้นฐาน - การพัฒนาคุณภาพชีวิต เด็ก สตรี ผู้พิการ คนชรา ผู้ด้อยโอกาส มีความเป็นอยู่ที่ดีขึ้น - การพัฒนาด้านการศึกษา และบริการสาธารณสุขที่ดี - ประชาชนในตำบลมีความเป็นอยู่ที่ดีมีความปลอดภัยในทรัพย์สิน - การพัฒนาศักยภาพบุคลากร และความพร้อมในองค์กร
๔.ยุทธศาสตร์การพัฒนาด้านศิลปวัฒนธรรมจารีตประเพณี และภูมิปัญญาท้องถิ่น	- การรักษาบุญประเพณีอันดีงามและปราชนู์ชาวบ้าน และการสืบสานพระพุทธศาสนา

## ๒.๖ กลยุทธ์

เพื่อให้บรรลุวิสัยทัศน์ขององค์การบริหารส่วนตำบลวังทอง จำเป็นอย่างยิ่งที่จะให้ความสำคัญกับบทบาทการพัฒนาพื้นที่องค์การบริหารส่วนตำบลวังทองในอนาคตอย่างเหมาะสม สอดคล้องกับปัญหาความต้องการของประชาชน รวมทั้งศักยภาพและบทบาทหน้าที่ขององค์การบริหารส่วนตำบลวังทองเพื่อให้ประชาชนได้รับประโยชน์สูงสุด ดังนั้นจึงกำหนดกลยุทธ์ ดังนี้

- ๑.การพัฒนาระบบโครงสร้างพื้นฐาน และระบบสาธารณสุขปโภค
- ๒.การพัฒนาด้านการบริหารจัดการและอนุรักษ์ ทรัพยากรธรรมชาติและสิ่งแวดล้อมท้องถิ่น
- ๓.การพัฒนาคุณภาพชีวิตของประชาชนในท้องถิ่น
- ๔.การพัฒนาด้านศิลปวัฒนธรรม จารีตประเพณี และภูมิปัญญาท้องถิ่น
- ๕.การสร้างเสริมความเข้มแข็งของชุมชน และสร้างรายได้แก่ประชาชน และการมีส่วนร่วมของประชาชน

## ๒.๗ จุดยืนทางยุทธศาสตร์ (positioning)

องค์การบริหารส่วนตำบลวังทอง ให้ความสำคัญต่อการดำเนินการ แก้ไขปัญหาความเดือดร้อน และการพัฒนาคุณภาพชีวิตของประชาชนในพื้นที่ ด้านต่างๆ โดยเฉพาะการปรับปรุง พื้นฟูพัฒนาการบริหาร จัดการบริการสาธารณะ หรือโครงสร้างพื้นฐาน ซึ่งถือเป็นภารกิจหลักขององค์กรปกครองส่วนท้องถิ่น ตลอดการพัฒนาด้านการศึกษา สาธารณสุข อันเป็นรากฐานสำคัญต่อการพัฒนาคน พัฒนาประเทศ ให้มี คุณภาพสูง การพัฒนาที่ยั่งยืน ควบคู่กับการพัฒนาด้านสังคม เศรษฐกิจ สภาพแวดล้อมต่างๆ ที่เกี่ยวข้อง โดยตรงกับชีวิต ความเป็นอยู่ของประชาชน โดยยึดหลักการมีส่วนร่วม ความสอดคล้องกับนโยบายรัฐบาล และแผนพัฒนาดังกล่าว รวมถึงพิจารณา วิเคราะห์สภาพปัญหา ความต้องการของประชาชน และความ พึงพอใจของประชาชนที่มีต่อการพัฒนา องค์การบริหารส่วนตำบลวังทอง จึงกำหนดจุดยืนทางยุทธศาสตร์ การพัฒนาไว้ ๔ ยุทธศาสตร์ดังนี้

- ๑.ยุทธศาสตร์การพัฒนาด้านการส่งเสริมเศรษฐกิจชุมชนท้องถิ่น ตามหลักปรัชญาเศรษฐกิจพอเพียง
- ๒.ยุทธศาสตร์การพัฒนาด้านการบริหารจัดการและอนุรักษ์ ทรัพยากรธรรมชาติและสิ่งแวดล้อมท้องถิ่น
- ๓.ยุทธศาสตร์การพัฒนาคุณภาพชีวิตของประชาชนในท้องถิ่น
- ๔.ยุทธศาสตร์การพัฒนาด้านศิลปวัฒนธรรม จารีตประเพณี และภูมิปัญญาท้องถิ่น

## ๒.๘ ความเชื่อมโยงของยุทธศาสตร์ในภาพรวม

ในภาพรวมแล้วยุทธศาสตร์การพัฒนาขององค์การบริหารส่วนตำบลวังทอง มุ่งพัฒนา ๔ ด้าน ได้แก่ ยุทธศาสตร์ ๑.ยุทธศาสตร์การพัฒนาด้านการส่งเสริมเศรษฐกิจชุมชนท้องถิ่น ตามหลักปรัชญาเศรษฐกิจ พอเพียง ๒.ยุทธศาสตร์การพัฒนาด้านการบริหารจัดการและอนุรักษ์ ทรัพยากรธรรมชาติและสิ่งแวดล้อม ท้องถิ่น ๓.ยุทธศาสตร์การพัฒนาคุณภาพชีวิตของประชาชนในท้องถิ่น ๔.ยุทธศาสตร์การพัฒนาด้าน ศิลปวัฒนธรรม จารีตประเพณี และภูมิปัญญาท้องถิ่น

### ๓.การวิเคราะห์เพื่อพัฒนาท้องถิ่น

#### ๓.๑ การวิเคราะห์กรอบการจัดทำยุทธศาสตร์ขององค์กรปกครองส่วนท้องถิ่น

องค์การบริหารส่วนตำบลวังทอง ได้จัดให้มีการประชาคมเพื่อรวบรวมความคิดเห็นในการพัฒนา ท้องถิ่น ในครั้งนี้จึงได้นำข้อมูลต่างๆ ซึ่งผ่านความคิดเห็นของประชาชน จากการสำรวจ/ออกพื้นที่ ข้อมูล ความจำเป็นพื้นฐาน (จปฐ.) และข้อมูลการจัดทำแผนชุมชนตำบลวังทอง มาวิเคราะห์และสรุปปัญหาความ ต้องการของประชาชนได้ ดังนี้

ปัญหา	สภาพปัญหา/สาเหตุ
๑.ด้านการศึกษา ศาสนา และวัฒนธรรม	๑.บุคลากรทางการศึกษาไม่เพียงพอ ๒.ขาดสื่อการเรียนการสอน ครุภัณฑ์การศึกษาที่มี คุณภาพ
๒.ด้านสังคม	๑.ปัญหายาเสพติด

	<p>๒.ปัญหาครอบครัว ครอบครัวไม่เข้มแข็ง</p> <p>๓.ปัญหาดูแลคนพิการ ผู้ด้อยโอกาส และผู้สูงอายุ</p>
๓.ด้านเศรษฐกิจ	<p>๑.ต้นทุนการผลิตสูง แต่ผลผลิตทางการเกษตร ตกต่ำทำให้รายได้ต่ำกว่ารายจ่าย</p> <p>๒.ปัญหาความยากจน ค่าครองชีพสูง</p> <p>๓.การใช้สารเคมีในกระบวนการผลิต ส่งผลต่อคุณภาพชีวิตของประชาชน</p> <p>๔.ปัญหาจากภัยธรรมชาติภัยแล้ง น้ำท่วม ทำให้ภาคการเกษตรเกิดความเสียหาย</p> <p>๕.เส้นทางการขนส่งสินค้าชำรุด เสียหาย ทำให้การขนส่งสินค้า เสียหาย และสิ้นเปลืองเวลาในการขนส่ง</p>

ปัญหา	สภาพปัญหา/สาเหตุ
๔.ด้านการบริการสาธารณะ	<p>๑.ปัญหาในการคมนาคมขนส่ง ถนนชำรุดเสียหาย เป็นหลุมเป็นบ่อ</p> <p>๒.ปัญหาน้ำอุปโภคบริโภค มีปัญหาในหลายหมู่บ้านในหน้าแล้งน้ำไม่พอใช้</p> <p>๓.ไฟฟ้า ไฟฟ้าเพื่อการเกษตรยังไม่เพียงพอต่อความต้องการของประชาชน</p>
๕.ด้านสิ่งแวดล้อม	<p>๑.ปัญหาการบริหารจัดการขยะมูลฝอย</p> <p>๒.ประชาชนขาดจิตสำนึกในการอนุรักษ์สิ่งแวดล้อม</p> <p>๓.ปัญหาไฟป่า และไฟจากชาวบ้านเผาป่าล่าสัตว์ เผาอ้อยเพื่อการเก็บเกี่ยวผลผลิตทางการเกษตร</p> <p>๔.ปัญหาคลองตามธรรมชาติตื้นเขิน</p>

๖.ด้านการบริหารจัดการบ้านเมืองที่ดี	๑.ประชาชนไม่ให้ความสำคัญต่อการมีส่วนร่วมในการพัฒนาท้องถิ่น ๒.การประชาสัมพันธ์ของภาครัฐ การให้บริการประชาชนยังไม่ทั่วถึง ขาดการให้บริการเชิงรุก
๗.ปัญหาแนวเขต	๑.ปัญหาที่ดินทำกินอยู่นอกเขตพื้นที่ตำบลวังทอง ๒.ประชาชนในพื้นที่ตำบลวังทองใช้ประโยชน์ในการใช้ถนน แต่ถนนไม่ใช่พื้นที่รับผิดชอบในตำบลวังทอง จึงไม่สามารถพัฒนาได้

### ๓.๒ การประเมินสถานการณ์สภาพแวดล้อมภายนอกที่เกี่ยวข้อง

การวิเคราะห์ศักยภาพเพื่อประเมินสภาพการพัฒนาในปัจจุบัน และโอกาสในการพัฒนาในอนาคต ขององค์การบริหารส่วนตำบลวังทอง ด้วยเทคนิค SWOT Analysis ( จุดแข็ง จุดอ่อน และอุปสรรค)

#### ๑.ด้านการศึกษา ศาสนา และวัฒนธรรม

จุดแข็ง (strengths)	จุดอ่อน (weakness)
๑.เป็นภารกิจ/อำนาจหน้าที่ตามกฎหมายของอปท. ๒.องค์กรมีความพร้อมในการดำเนินงานด้านการศึกษา ศาสนา และวัฒนธรรม ๓.ผู้บริหารให้ความสำคัญในการพัฒนาคุณภาพการศึกษาให้ได้มาตรฐาน	๑.ประกาศคณะกรรมการ การกระจายอำนาจให้แก่ อปท.ไม่เอื้อต่อการดำเนินการ

โอกาส ( Opportunity )	อุปสรรค (Threats )
๑. แผนพัฒนาเศรษฐกิจและสังคมแห่งชาติ ฉบับที่ ๑๒ ให้ความสำคัญ ๒. ตามรัฐธรรมนูญกำหนดให้เรียนฟรี ๑๒ ปี	๑.บุคลากรทางการศึกษาไม่เพียงพอ ๒.ศูนย์พัฒนาเด็กเล็กขาดสื่อการเรียนการสอน เทคโนโลยีสารสนเทศ และวัสดุการศึกษาไม่มีคุณภาพ ๓.ด้านการศึกษามีการแข่งขันสูงเนื่องจากมีโรงเรียนเอกชนเพิ่มมากขึ้น



	<p>๔.สภาพเศรษฐกิจปัจจุบันส่งผลต่อการศึกษา</p> <p>๕.ขาดความต่อเนื่องในการส่งเสริมสืบทอดวัฒนธรรมประเพณีท้องถิ่น</p>
--	---

## ๒.ด้านสังคม

จุดแข็ง (strengths)	จุดอ่อน (weakness)
<p>๑.ผู้บริหารให้ความสำคัญ</p> <p>๒.เป็นภารกิจ/อำนาจหน้าที่ตามกฎหมายของอปท.</p> <p>๓.มีงบประมาณในการดำเนินงาน</p>	<p>๑.ประกาศคณะกรรมการการกระจายอำนาจให้แก่อปท.ไม่เอื้อต่อการดำเนินงาน</p> <p>๒.การดำเนินงานมีการซ้ำซ้อนกับหน่วยงานอื่น</p>

โอกาส ( Opportunity )	อุปสรรค (Threats )
<p>๑.การกีฬา รัฐส่งเสริมกีฬาและการออกกำลังกาย</p> <p>๒.ยาเสพติด รัฐบาลให้ความสำคัญกับการแก้ไขปัญหายาเสพติด มีแหล่งบำบัดยาเสพติดทุกโรงพยาบาล</p> <p>๓.สังคมสงเคราะห์ นโยบายกระจายอำนาจสู่ท้องถิ่น</p> <p>๔.ความปลอดภัยในชีวิต และทรัพย์สิน ในตำบลมีสายตรวจ จาก สภอ.นาวัง และ อปพร.ประจำหมู่บ้าน และ ชรบ.</p>	<p>๑.การกีฬา</p> <p>ขาดพื้นที่สาธารณะในการเล่นกีฬา ขาดอุปกรณ์ในการเล่นกีฬา ขาดผู้มีความรู้ความเข้าใจเฉพาะทางในการให้คำแนะนำอย่างถูกวิธี</p> <p>๒.ยาเสพติด</p> <p>มีกลุ่มเสี่ยงในกลุ่มวัยรุ่นที่เสพ และขาย ความเข้มแข็งของสถาบันครอบครัว ความเจริญทางวัตถุ/ค่านิยมทางสังคม</p> <p>๓.สังคมสงเคราะห์</p> <p>ขาดโอกาสเข้าถึงบริการ ไม่รู้สิทธิหน้าที่ในขั้นตอนการเข้ามาขอความช่วยเหลือ</p>

## ๓.ด้านเศรษฐกิจ

จุดแข็ง (strengths)	จุดอ่อน (weakness)
๑.ผู้บริหารท้องถิ่นให้ความสำคัญ	๑.ขาดบุคลากรที่ขาดความรู้ความสามารถในการบริหารงาน ด้านเศรษฐกิจ และการพัฒนาด้านอาชีพต่างๆ
โอกาส ( Opportunity )	อุปสรรค (Threats )
๑.เป็นนโยบายที่รัฐบาลให้ความสำคัญ ๒.พื้นที่เหมาะสมกับการทำการเกษตร ๓.ประชาชนร้อยละ ๘๐ ทำอาชีพเกษตร	๑.ต้นทุนในการผลิตสูงสินค้าทางการเกษตรราคาตกต่ำ ๒.ค่าครองชีพสูง ๓.ขาดการรวมกลุ่ม ไม่มีอำนาจต่อรองกับพ่อค้า ๔.ภัยธรรมชาติ ภัยแล้ง น้ำท่วม ๕.ปัญหาแนวเขต

## ๔.ด้านบริการสาธารณะ

จุดแข็ง (strengths)	จุดอ่อน (weakness)
๑.ผู้บริหารให้ความสำคัญ ๒.เป็นภารกิจ/ในอำนาจหน้าที่ตามกฎหมายของอปท.	๑.มีงบประมาณในการพัฒนาไม่เพียงพอต่อความต้องการของประชาชน
โอกาส ( Opportunity )	อุปสรรค (Threats )
๑.เป็นนโยบายที่ยุทธศาสตร์จังหวัดให้ความสำคัญ	๑.การบรรทุกน้ำหนักเกินและไม่เคารพกฎจราจร ๒.ถนนในพื้นที่ตำบลวังทองยังไม่ได้รับการพัฒนาที่ได้มาตรฐาน ๓.ประชาชนไม่ให้ความร่วมมือเช่นแนวเขตเป็นต้น

## ๕.ด้านสิ่งแวดล้อม

จุดแข็ง (strengths)	จุดอ่อน (weakness)
๑.ผู้บริหารให้ความสำคัญ ๒.เป็นภารกิจ/ในอำนาจหน้าที่ตามกฎหมายของอปท.	๑.ประกาศคณะกรรมการกระจายอำนาจให้แก่อปท.ไม่เอื้อต่อการดำเนินงาน

โอกาส ( Opportunity )	อุปสรรค (Threats )
๑.เป็นนโยบายที่ยุทธศาสตร์จังหวัดให้ความสำคัญ	๑.ประชาชนไม่ให้ความร่วมมือ เฝ้าอ้อยเพื่อการเก็บเกี่ยวผลผลิตทางการเกษตร ซึ่งทำให้เกิดมลพิษทางอากาศ

## ๖.ด้านการบริหารจัดการที่ดี

จุดแข็ง (strengths)	จุดอ่อน (weakness)
๑.ผู้บริหารให้ความสำคัญ ๒.เป็นภารกิจ/ในอำนาจหน้าที่ตามกฎหมายของอปท. ๓.มีการรับฟังความคิดเห็นของทุกภาคส่วน	๑.ระเบียบกฎหมายที่เกี่ยวข้องมีจำนวนมาก และมีการเปลี่ยนแปลงบ่อยครั้ง ทำให้การปฏิบัติงานยุ่งยากขึ้น

โอกาส ( Opportunity )	อุปสรรค (Threats )
๑.เป็นนโยบายที่ยุทธศาสตร์จังหวัดให้ความสำคัญ	๑.ประชาชนขาดความเข้าใจในการทำงานของหน่วยงานราชการ และไม่ให้ความร่วมมือในการมีส่วนร่วมในการพัฒนา

### ๓.๓ ความเชื่อมโยงยุทธศาสตร์การพัฒนาจังหวัดกับยุทธศาสตร์การพัฒนาขององค์การบริหารส่วนตำบลวังทอง

โครงสร้างเชื่อมโยงแผนยุทธศาสตร์การพัฒนาองค์การบริหารส่วนตำบลวังทอง (พ.ศ. ๒๕๖๖ – ๒๕๗๐)

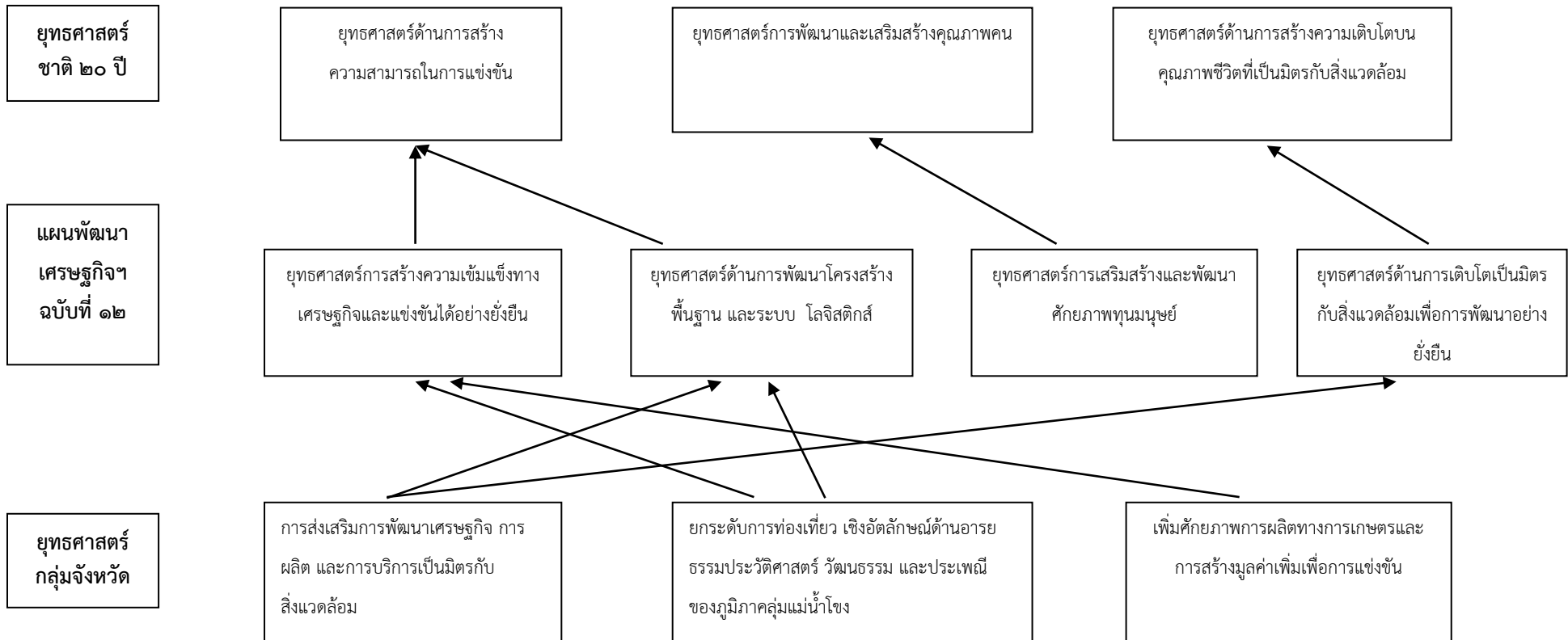

ยุทธศาสตร์  
จังหวัด  
หนองบัวลำภู  
(มี ๔ ยุทธ)

ยุทธศาสตร์  
การพัฒนา  
ของ อปท. ใน  
เขตจังหวัด  
หนองบัวลำภู  
(มี ๔ ยุทธ)

ยุทธศาสตร์  
การพัฒนา  
อปท. ว่างทอง  
(มี ๔ ยุทธ)

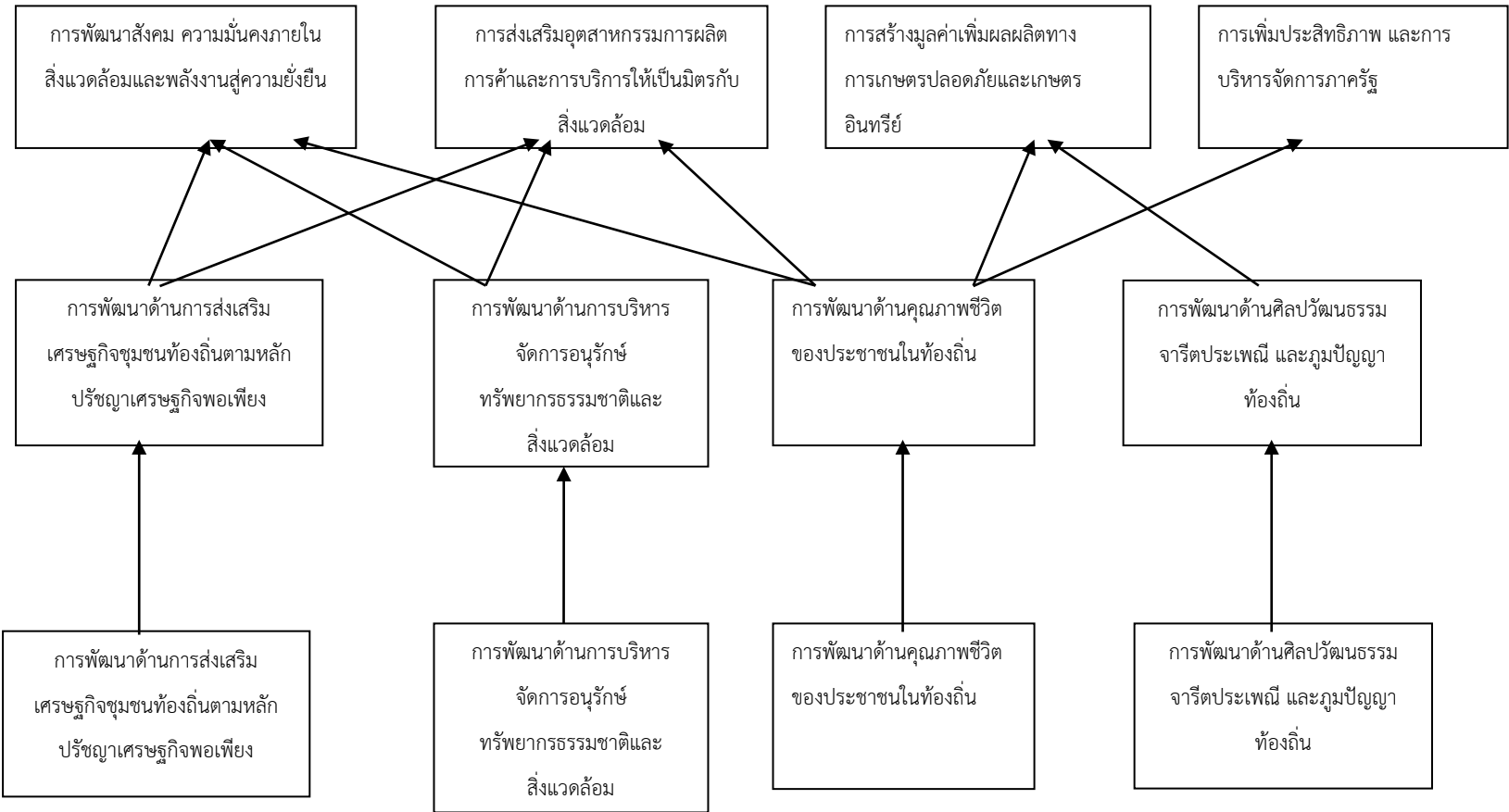

ผลผลิต/โครงการ

ยุทธศาสตร์ที่ ๑	โครงการจัดทำสื่อประชาสัมพันธ์ กลุ่มอาชีพ และผลิตภัณฑ์ชุมชน (จากแผนชุมชน ปี ๖๑) งานพัฒนาชุมชน
	โครงการจัดเก็บข้อมูลชนบท ตำบลวังทอง** (เสนอจากงานวิเคราะห์นโยบายและแผน)
	โครงการส่งเสริมฝึกรวมอาชีพ** (เสนอโดยชุมชนที่ ๑ - ๑๒) (จากแผนชุมชน ปี ๖๑) งานพัฒนาชุมชน
	โครงการปรับปรุงพื้นที่ร้านค้า otop (เสนอโดยชุมชน ) (จากแผนชุมชน ปี ๖๑) งานพัฒนาชุมชน
	อุดหนุนกลุ่มอาชีพต่างในตำบลวังทอง** (เสนอโดยชุมชนที่ ๑ - ๑๒) (จากแผนชุมชน ปี ๖๑) งานพัฒนาชุมชน
	โครงการส่งเสริมหีบห่อบรรจุภัณฑ์ งานพัฒนาชุมชน
	โครงการพัฒนาแปรรูปสินค้า งานพัฒนาชุมชน
	จัดซื้อวัสดุทางการเกษตร ** (เสนอจากแผนชุมชน ปี ๖๑ ) แผนงานเกษตร
	โครงการฝึกอบรมทำปุ๋ยอินทรีย์ ** (เสนอจากแผนชุมชน ปี ๖๑ ) แผนงานเกษตร
	โครงการตรวจสอบสารพิษตกค้างในพืชผัก ** (เสนอจากงานเกษตร)
	โครงการฝึกอบรมการทำเชื้อราไตรโคเดอร์มาและเชื้อราบีเวอร์เรีย ** (เสนอจากงานเกษตร)
	โครงการฝึกอบรมขยายไส้เดือนฝอย ** (เสนอจากงานเกษตร)
	โครงการแปรรูปผลผลิตทางการเกษตร** (เสนอจากงานเกษตร)
	โครงการอบรมการเลี้ยงไส้เดือนดินเพื่อทำปุ๋ยอินทรีย์และกำจัดขยะ** (เสนอจากงานเกษตร)
	โครงการส่งเสริมการใช้สารอินทรีย์แทนการใช้สารเคมี ** (เสนอจากงานเกษตร)

ยุทธศาสตร์ที่ ๒	โครงการปลูกป่าชุมชนตำบลวังทอง**(เสนอจากแผนชุมชน ปี ๖๑ ) แผนงานเกษตร
	โครงการสร้างแนวป้องกันไฟป่า**(เสนอจากแผนชุมชน ปี ๖๑ ) แผนงานเกษตร
	ปรับปรุงภูมิทัศน์ สำนักงาน อบต.วังทอง**(เสนอจากแผนงานบริหารงานทั่วไป)
	โครงการก่อสร้างฝาย มข.๒๕๒๗ **(เสนอจากแผนชุมชนตำบลวังทอง ปี ๖๑ ) กองช่าง
	อุดหนุนโครงการธนาคารขยะ (เสนอจากชุมชน) **(เสนอจากแผนงานสาธารณสุข)
	การจัดการขยะมูลฝอยแบบองค์รวมและยั่งยืนภายใต้หลักปรัชญาเศรษฐกิจพอเพียง**(เสนอจากแผนงานสาธารณสุข)
	โครงการถนนสีเขียว**(เสนอจากแผนชุมชน ปี ๖๑ ) (แผนงานสาธารณสุข)
	โครงการก่อสร้างฝายน้ำล้น/ ฝายทดน้ำ ** (เสนอจากแผนชุมชนตำบลวังทอง ปี ๖๑ ) กองช่าง
	โครงการขุดลอกลำห้วย หนอง คลอง สระสาธารณะ**(เสนอจากแผนชุมชนตำบลวังทอง ปี ๖๑ ) กองช่าง
	ปรับปรุงซ่อมแซมฝายน้ำล้น/ฝายทดน้ำ/ฝายแม่ัว-ฝายต้นน้ำ**(เสนอจากแผนชุมชนตำบลวังทอง ปี ๖๑ ) กองช่าง
	โครงการบ่อบาดาลเพื่อการเกษตร**(เสนอจากแผนชุมชน ปี ๖๑ ) กองช่าง
	ค่าสำรวจออกแบบ แหล่งท่องเที่ยว ถ้ำเอราวัณ (แผนงานศาสนาวัฒนธรรมและการท่องเที่ยว)
ปรับปรุงภูมิทัศน์แหล่งท่องเที่ยวตำบลวังทอง (แผนงานศาสนาวัฒนธรรมและการท่องเที่ยว)	

ยุทธศาสตร์ที่ ๓	ก่อสร้างถนน คสล.ในหมู่บ้านคุ้มสระแก้ว**(เสนอจากแผนชุมชนหมู่ ๑ ปี ๖๑ ) กongsang
	ขยายเขตไฟฟ้าส่องสว่างในหมู่บ้าน**(เสนอจากแผนชุมชนหมู่ ๑ ปี ๖๑ ) กongsang
	ขยายเขตไฟฟ้าแรงสูง-แรงต่ำโนนภูทอง-อ่างผาวัง **(เสนอจากแผนชุมชนหมู่ ๑ ปี ๖๑ ) กongsang
	ก่อสร้างถนน คสล. คุ้มผาวัง – โคกสง่า **(เสนอจากแผนชุมชนหมู่ ๑ ปี ๖๑ ) กongsang
	ซ่อมแซมรางระบายน้ำในหมู่บ้าน**(เสนอจากแผนชุมชนหมู่ ๑ ปี ๖๑ ) กongsang
	ขยายเขตไฟฟ้าคุ้มสระแก้ว ๒๒๐v **(เสนอจากแผนชุมชนหมู่ ๑ ปี ๖๑ ) กongsang
	ก่อสร้างรางระบายน้ำ วัดจอมมณี – บ้านนายสาวท **(เสนอจากแผนชุมชนหมู่ ๑ ปี ๖๑ ) กongsang
	ก่อสร้างประปาขนาดใหญ่ **(เสนอจากแผนชุมชนหมู่ ๑ ปี ๖๑ ) กongsang
	ปรับปรุงซ่อมแซมถนนเพื่อการเกษตร (ลงหินคลุก) **(เสนอจากแผนชุมชนหมู่ ๑ ปี ๖๑ ) กongsang
	ก่อสร้างถนน คสล.บ้านโนนภูทอง – อ่างผาวัง **(เสนอจากแผนชุมชนหมู่ ๑ ปี ๖๑ ) กongsang
	โครงการปรับปรุงซ่อมแซมระบบประปาในหมู่บ้าน**(เสนอจากแผนชุมชนหมู่ ๒ ปี ๖๑ ) กongsang
	ก่อสร้างรางระบายน้ำ หน้าวัด – บ้านนายเลิศ **(เสนอจากแผนชุมชนหมู่ ๒ ปี ๖๑ ) กongsang
	ก่อสร้างประปาดื่มได้ **(เสนอจากแผนชุมชนหมู่ ๒ ปี ๖๑ ) กongsang
	ก่อสร้างรางระบายน้ำ บ้านนายสุนทร – บ้านนายชาติ**(เสนอจากแผนชุมชนหมู่ ๒ ปี ๖๑ ) กongsang
	ก่อสร้างรางระบายน้ำ/ท่อระบายน้ำ ในหมู่บ้าน**(เสนอจากแผนชุมชนหมู่ ๒ ปี ๖๑ ) กongsang
	ซ่อมแซมถนน คสล.ในหมู่บ้าน **(เสนอจากแผนชุมชนหมู่ ๒ ปี ๖๑ ) กongsang
	ขยายเขตไฟฟ้าส่องสว่างในหมู่บ้าน **(เสนอจากแผนชุมชนหมู่ ๒ ปี ๖๑ ) กongsang
	ก่อสร้างถนนแอสฟัลติกส์รอบป่าช้า **(เสนอจากแผนชุมชนหมู่ ๒ ปี ๖๑ ) กongsang
	ก่อสร้างรางระบายน้ำ คสล.ในหมู่บ้าน บ.นางหนูจิ้น – บ.นางสมบุญ – บ.นายสายตา-บ.นายอุไร **(เสนอจากแผนชุมชนหมู่ ๓ ปี ๖๑ ) กongsang
ขยายเขตไฟฟ้าการเกษตร ๑,๐๐๐ เมตร **(เสนอจากแผนชุมชนหมู่ ๓ ปี ๖๑ ) กongsang	



ยุทธศาสตร์ที่ ๓	ก่อสร้างถนน คสล. บ.นายประจักษ์ – ศาลาประชาคม ๑๕๐ เมตร **(เสนอจากแผนชุมชนหมู่ ๓ ปี ๖๑ ) กongs่าง
	ขยายเขตไฟฟ้าส่องสว่าง ถ้ำเอราวัณ – บ้านโนนภูทอง **(เสนอจากแผนชุมชนหมู่ ๓ ปี ๖๑ ) กongs่าง
	ปรับปรุงซ่อมแซมถนน คสล.ในหมู่บ้าน **(เสนอจากแผนชุมชนหมู่ ๓ ปี ๖๑ ) กongs่าง
	ก่อสร้างวางระบายน้ำ หน้าโรงเรียน – บ้านนายจำ **(เสนอจากแผนชุมชนหมู่ ๓ ปี ๖๑ ) กongs่าง
	ขยายเขตไฟฟ้า ๒๒๐v ถ้ำเอราวัณ – บ้านแสงทอง **(เสนอจากแผนชุมชนหมู่ ๓ ปี ๖๑ ) กongs่าง
	ปรับปรุงซ่อมแซมระบบประปาในหมู่บ้าน **(เสนอจากแผนชุมชนหมู่ ๓ ปี ๖๑ ) กongs่าง
	ก่อสร้างถนน คสล.ฐานจุดบั้งไฟ – สระสาธารณะ**(เสนอจากแผนชุมชนหมู่ ๓ ปี ๖๑ ) กongs่าง
	ก่อสร้างลานกีฬา คสล.เอนกประสงค์**(เสนอจากแผนชุมชนหมู่ ๓ ปี ๖๑ ) กongs่าง
	ขยายเขตไฟฟ้าส่องสว่างพร้อมสายดับ คริวศรีตรัง – วัดสมจิตร์โพธิ์วัน **(เสนอจากแผนชุมชนหมู่ ๔ ปี ๖๑ ) กongs่าง
	ก่อสร้างถนน คสล. คริวศรีตรัง – วัดสมจิตร์พัฒนา **(เสนอจากแผนชุมชนหมู่ ๔ ปี ๖๑ ) กongs่าง
	ก่อสร้างถนน คสล. นาพ่อเขียว – อ่างผาวัง **(เสนอจากแผนชุมชนหมู่ ๔ ปี ๖๑ ) กongs่าง
	ขยายเขตไฟฟ้าเพื่อการเกษตร แยกอ่างผาวัง **(เสนอจากแผนชุมชนหมู่ ๔ ปี ๖๑ ) กongs่าง
	ก่อสร้างระบบประปาขนาดใหญ่ **(เสนอจากแผนชุมชนหมู่ ๔ ปี ๖๑ ) กongs่าง
	ปรับปรุงซ่อมแซมถนน คสล. (ปูแอลฟัสติก)เส้นไทยนิยมแสงทอง **(เสนอจากแผนชุมชนหมู่ ๕ ปี ๖๑ ) กongs่าง
	ขยายเขตไฟฟ้า พร้อมหม้อแปลง ๓ เฟส ไทยนิยม – แสงทอง **(เสนอจากแผนชุมชนหมู่ ๕ ปี ๖๑ ) กongs่าง
	ซ่อมแซมวางระบายน้ำในหมู่บ้าน **(เสนอจากแผนชุมชนหมู่ ๕ ปี ๖๑ ) กongs่าง
	ปรับปรุงซ่อมแซมถนน คสล. ซ้ำจำปา **(เสนอจากแผนชุมชนหมู่ ๕ ปี ๖๑ ) กongs่าง
	ปรับปรุงถนน คสล.ในหมู่บ้าน **(เสนอจากแผนชุมชนหมู่ ๕ ปี ๖๑ ) กongs่าง
	ก่อสร้างวางระบายน้ำ ศาลาประชาคม – บ้านพ่อยูน **(เสนอจากแผนชุมชนหมู่ ๕ ปี ๖๑ ) กongs่าง
	ก่อสร้างวางระบายน้ำ บ้านพ่อดิษ – บ้านครูเส **(เสนอจากแผนชุมชนหมู่ ๕ ปี ๖๑ ) กongs่าง
ซ่อมแซมถนนเพื่อการเกษตร **(เสนอจากแผนชุมชนหมู่ ๕ ปี ๖๑ ) กongs่าง	

ยุทธศาสตร์ที่ ๓	ขยายเขตไฟฟ้า ๒๒๐v วัดบ้าน-วัดผาสุวรรณค์**(เสนอจากแผนชุมชนหมู่ ๖ ปี ๖๑ ) กองช่าง
	ขยายเขตไฟฟ้า ๒๒๐v โคกสง่า-วังสำราญ**(เสนอจากแผนชุมชนหมู่ ๖ ปี ๖๑ ) กองช่าง
	ก่อสร้างถนนคสล.ภายในหมู่บ้าน **(เสนอจากแผนชุมชนหมู่ ๖ ปี ๖๑ ) กองช่าง
	ซ่อมแซมถนน(ลงหินคลุก)โคกสง่า-ภูกระแต **(เสนอจากแผนชุมชนหมู่ ๖ ปี ๖๑ ) กองช่าง
	ซ่อมแซมถนน(ลงหินคลุก)วัดบ้าน-วัดผาสุวรรณค์ **(เสนอจากแผนชุมชนหมู่ ๖ ปี ๖๑ ) กองช่าง
	ซ่อมแซมถนน(ลงหินคลุก)โคกสง่า-วังสำราญ **(เสนอจากแผนชุมชนหมู่ ๖ ปี ๖๑ ) กองช่าง
	ปรับปรุงซ่อมแซมถนนรูก้าง กลางบ้าน-ผาพลับ **(เสนอจากแผนชุมชนหมู่ ๖ ปี ๖๑ ) กองช่าง
	ก่อสร้างประปาขนาดใหญ่ **(เสนอจากแผนชุมชนหมู่ ๖ ปี ๖๑ ) กองช่าง
	ก่อสร้างถนน คสล.บ้านนาสุรินทร์-บ้านโนนภูทอง **(เสนอจากแผนชุมชนหมู่ ๗ ปี ๖๑ ) กองช่าง
	ปรับปรุงซ่อมแซมถนนลาดยาง นาสุรินทร์-อ่างผาวัง**(เสนอจากแผนชุมชนหมู่ ๗ ปี ๖๑ ) กองช่าง
	ก่อสร้างวางระบายน้ำในหมู่บ้าน**(เสนอจากแผนชุมชนหมู่ ๗ ปี ๖๑ ) กองช่าง
	ขยายเขตไฟฟ้า ๒๒๐v นาสุรินทร์-อ่างผาวัง**(เสนอจากแผนชุมชนหมู่ ๗ ปี ๖๑ ) กองช่าง
	ก่อสร้างถนน คสล.บ้านนาสุรินทร์-บ้านนาสมนึก **(เสนอจากแผนชุมชนหมู่ ๗ ปี ๖๑ ) กองช่าง
	ก่อสร้างถนน คสล.บ้านนาสุรินทร์-บ้านโคกสง่า **(เสนอจากแผนชุมชนหมู่ ๗ ปี ๖๑ ) กองช่าง
	ก่อสร้างประปาขนาดใหญ่**(เสนอจากแผนชุมชนหมู่ ๗ ปี ๖๑ ) กองช่าง
ซ่อมแซมถนนลูกรัง(ลงหินคลุก) **(เสนอจากแผนชุมชนหมู่ ๗ ปี ๖๑ ) กองช่าง	

ยุทธศาสตร์ที่ ๓	ปรับปรุงระบบประปา/ก่อสร้างประปาขนาดใหญ่**(เสนอจากแผนชุมชนหมู่ ๘ ปี ๖๑ ) กongs่าง
	ปรับปรุงซ่อมแซมศาลาประชาคม**(เสนอจากแผนชุมชนหมู่ ๘ ปี ๖๑ ) กongs่าง
	ก่อสร้างถนน คสล. วัดสุทธัญญาวาส-วังไผ่ ๘๐๐ เมตร**(เสนอจากแผนชุมชนหมู่ ๘ ปี ๖๑ ) กongs่าง
	ขยายเขตไฟฟ้า ๒๒๐v ในหมู่บ้าน**(เสนอจากแผนชุมชนหมู่ ๘ ปี ๖๑ ) กongs่าง
	ก่อสร้างรางระบายน้ำภายในหมู่บ้าน**(เสนอจากแผนชุมชนหมู่ ๘ ปี ๖๑ ) กongs่าง
	ขยายเขตไฟฟ้าส่องสว่าง**(เสนอจากแผนชุมชนหมู่ ๘ ปี ๖๑ ) กongs่าง
	ซ่อมแซมถนน คสล.**(เสนอจากแผนชุมชนหมู่ ๘ ปี ๖๑ ) กongs่าง
	ก่อสร้างบล็อก คสล.**(เสนอจากแผนชุมชนหมู่ ๘ ปี ๖๑ ) กongs่าง
	ปรับปรุงถนนเพื่อการเกษตร(ลงหินคลุก) พร้อมลงท่อ**(เสนอจากแผนชุมชนหมู่ ๙ ปี ๖๑ ) กongs่าง
	โครงการก่อสร้างรางระบายน้ำในหมู่บ้าน**(เสนอจากแผนชุมชนหมู่ ๙ ปี ๖๑ ) กongs่าง
	โครงการปรับปรุงซ่อมแซมถนน (ลงหินคลุก) **(เสนอจากแผนชุมชนหมู่ ๙ ปี ๖๑ ) กongs่าง
	ซ่อมแซมถนน คสล.ภายในหมู่บ้าน**(เสนอจากแผนชุมชนหมู่ ๙ ปี ๖๑ ) กongs่าง
	โครงการก่อสร้างท่อเหลี่ยม คสล.**(เสนอจากแผนชุมชนหมู่ ๙ ปี ๖๑ ) กongs่าง
	ซ่อมแซมระบบประปาในหมู่บ้าน**(เสนอจากแผนชุมชนหมู่ ๙ ปี ๖๑ ) กongs่าง
	ขยายเขตไฟฟ้าเพื่อการเกษตร**(เสนอจากแผนชุมชนหมู่ ๙ ปี ๖๑ ) กongs่าง
	โครงการก่อสร้างถนน คสล. ในหมู่บ้าน**(เสนอจากแผนชุมชนหมู่ ๙ ปี ๖๑ ) กongs่าง
	ขยายเขตไฟฟ้า ๒๒๐v แสงทอง-ภูฮ้าง**(เสนอจากแผนชุมชนหมู่ ๑๐ ปี ๖๑ ) กongs่าง
	ปรับปรุงซ่อมแซมระบบประปาในหมู่บ้าน**(เสนอจากแผนชุมชนหมู่ ๑๐ ปี ๖๑ ) กongs่าง
	ก่อสร้างรางระบายน้ำในหมู่บ้าน**(เสนอจากแผนชุมชนหมู่ ๑๐ ปี ๖๑ ) กongs่าง
ปรับปรุงซ่อมแซมถนนลูกรัง(ลงหินคลุก)แสงทอง-ภูฮ้าง**(เสนอจากแผนชุมชนหมู่ ๑๐ ปี ๖๑ ) กongs่าง	
ปรับปรุงซ่อมแซมถนน คสล. แสงทอง-หนองค้อ**(เสนอจากแผนชุมชนหมู่ ๑๐ ปี ๖๑ ) กongs่าง	

ยุทธศาสตร์ที่ ๓	ปรับปรุงซ่อมแซมถนน คสล. ถ้ำข้าง-แสงทอง**(เสนอจากแผนชุมชนหมู่ ๑๐ ปี ๖๑ ) กองช่าง
	ปรับปรุงซ่อมแซม ถนน คสล.แอลพีสติก แสงทอง-ไทยนิยม**(เสนอจากแผนชุมชนหมู่ ๑๐ ปี ๖๑ ) กองช่าง
	ปรับปรุงซ่อมแซมถนน คสล. แสงทอง-โคกกระท่อ**(เสนอจากแผนชุมชนหมู่ ๑๐ ปี ๖๑ ) กองช่าง
	ขยายเขตไฟฟ้า แรงสูง/แรงต่ำ และไฟฟ้าส่องสว่าง ในหมู่บ้าน**(เสนอจากแผนชุมชนหมู่ ๑๐ ปี ๖๑ ) กองช่าง
	ก่อสร้างถนน คสล.บ.วังไผ่ - ถึงวัดเวฬุวัน**(เสนอจากแผนชุมชนหมู่ ๑๑ ปี ๖๑ ) กองช่าง
	ก่อสร้างถนน คสล.จากบ้านพ่อณรงค์-บ้านณรงค์กร**(เสนอจากแผนชุมชนหมู่ ๑๑ ปี ๖๑ ) กองช่าง
	ก่อสร้างถนน คสล.จากบ้านพ่อเชย-บ้านแม่ทองศรี**(เสนอจากแผนชุมชนหมู่ ๑๑ ปี ๖๑ ) กองช่าง
	ก่อสร้างรางระบายน้ำในหมู่บ้าน**(เสนอจากแผนชุมชนหมู่ ๑๑ ปี ๖๑ ) กองช่าง
	ปรับปรุงพื้นที่ศาลาประชาคม**(เสนอจากแผนชุมชนหมู่ ๑๑ ปี ๖๑ ) กองช่าง
	ปรับปรุงซ่อมแซมถนน(ลงหินคลุก)จากวัดเวฬุวัน**(เสนอจากแผนชุมชนหมู่ ๑๑ ปี ๖๑ ) กองช่าง
	ปรับปรุงซ่อมแซมถนน(ลงหินคลุก)จากไร่พ่อสุดใจ**(เสนอจากแผนชุมชนหมู่ ๑๑ ปี ๖๑ ) กองช่าง
	ปรับปรุงซ่อมแซมถนน(ลงหินคลุก)จากนาแม่เกษ**(เสนอจากแผนชุมชนหมู่ ๑๑ ปี ๖๑ ) กองช่าง
	ปรับปรุงซ่อมแซมถนน(ลงหินคลุก)จากศาลา**(เสนอจากแผนชุมชนหมู่ ๑๑ ปี ๖๑ ) กองช่าง
	ปรับปรุงซ่อมแซมระบบประปาในหมู่บ้าน**(เสนอจากแผนชุมชนหมู่ ๑๑ ปี ๖๑ ) กองช่าง
	ขยายเขตไฟฟ้าส่องสว่างในหมู่บ้าน**(เสนอจากแผนชุมชนหมู่ ๑๑ ปี ๖๑ ) กองช่าง
ขยายเขตไฟฟ้า ๒๒๐v บ้านวังสำราญ-ห้วยแคน**(เสนอจากแผนชุมชนหมู่ ๑๒ ปี ๖๑ ) กองช่าง	
ก่อสร้างถนน คสล. บ้านพ่อประยงค์-ภูไผ่**(เสนอจากแผนชุมชนหมู่ ๑๒ ปี ๖๑ ) กองช่าง	

ยุทธศาสตร์ที่ ๓	ปรับปรุงซ่อมแซมถนนลูกรัง ینگสำราญ-ห้วยแคน**(เสนอจากแผนชุมชนหมู่ ๑๒ ปี ๖๑ ) กองช่าง
	ขยายเขตไฟฟ้าส่องสว่างพร้อมสายดับในหมู่บ้าน**(เสนอจากแผนชุมชนหมู่ ๑๒ ปี ๖๑ ) กองช่าง
	ก่อสร้างรางระบายน้ำ ศาลาประชาคม-บ.นายสุบรรณ**(เสนอจากแผนชุมชนหมู่ ๑๒ ปี ๖๑ ) กองช่าง
	ซ่อมแซมถนนลูกรัง(ลงหินคลุก)บ้านพ่อประยงค์-ภูไผ่**(เสนอจากแผนชุมชนหมู่ ๑๒ ปี ๖๑ ) กองช่าง
	ก่อสร้างรางระบายน้ำ ศาลาประชาคม-หน้าโรงเรียน**(เสนอจากแผนชุมชนหมู่ ๑๒ ปี ๖๑ ) กองช่าง
	ซ่อมแซมถนน คสล.ในหมู่บ้าน**(เสนอจากแผนชุมชนหมู่ ๑๒ ปี ๖๑ ) กองช่าง
	ก่อสร้างลาน คสล.เอนกประสงค์**(เสนอจากแผนชุมชนหมู่ ๑๒ ปี ๖๑ ) กองช่าง
	ซ่อมแซมระบบประปาในหมู่บ้าน**(เสนอจากแผนชุมชนหมู่ ๑๒ ปี ๖๑ ) กองช่าง
	ก่อสร้างทางลาด คสล.คนพิการ (งานพัฒนาชุมชน)
	ก่อสร้างถนน คสล. บ้านโนนภูทอง – อ่างผาวัง
	ก่อสร้างถนน คสล. บ้านนาเจริญ – บ้านโนนสวรรค์ – ไทยสามัคคี
	โครงการก่อสร้างถนน คสล. นก.๕๗-๐๑๗ บ้านนาสุรินทร์ – แยก ถนน นก.๕๗-๐๒
	โครงการก่อสร้างหอประชุมเอนกประสงค์
	อบรมให้ความรู้ด้านยาเสพติด เสนอจากแผนงานป้องกัน
	อุดหนุนศูนย์ต่อสู้เพื่อเอาชนะยาเสพติด(ศพส.จ.นภ.) เสนอจากแผนงานป้องกัน
	อบรมส่งเสริมเด็กเยาวชนให้ห่างไกลยาเสพติด**(เสนอจากแผนชุมชนหมู่ ๑๒ ปี ๖๑ ) แผนงานป้องกัน
	โครงการส่งเสริมสนับสนุนกายอุปกรณ์ ภายภาพบำบัดสำหรับผู้พิการ (เสนอจากแผนงานพัฒนาชุมชน)
	โครงการก่อสร้างและปรับปรุงซ่อมแซมที่อยู่อาศัยผู้ยากไร้ผู้ด้อยโอกาส **(เสนอจากแผนชุมชนหมู่ ๑-๑๒ ปี ๖๑ ) แผนงานพัฒนาชุมชน
	ทุนการศึกษาสำหรับเด็กด้อยโอกาส ในระดับ ป.ตรี(มหาวิทยาลัยรัฐ) เสนอจากกองการศึกษา
	โครงการเบี้ยยังชีพผู้ติดเชื้อเอตส์ (เสนอจากแผนงานพัฒนาชุมชน)
โครงการเพิ่มศักยภาพเด็กเยาวชน (เสนอจากแผนงานพัฒนาชุมชน)	
โครงการอบรมให้ความรู้สิทธิหน้าที่ผู้สูงอายุ(เสนอจากแผนงานพัฒนาชุมชน)	
โครงการอบรมให้ความรู้สิทธิหน้าที่ผู้พิการ(เสนอจากแผนงานพัฒนาชุมชน)	

ยุทธศาสตร์ที่ ๓	โครงการแข่งขันกีฬาเชื่อมความสัมพันธ์ศูนย์พัฒนาเด็กเล็ก (เสนอจากกองการศึกษา )
	วัสดุอุปกรณ์กีฬา (เสนอจากกองการศึกษา )
	โครงการเพิ่มศักยภาพสตรี (เสนอจากแผนงานพัฒนาชุมชน)
	โครงการจัดเวทีเสวนา ผู้สูงอายุ ผู้พิการ ผู้ด้อยโอกาส (เสนอจากแผนงานพัฒนาชุมชน)
	โครงการสงเคราะห์ส่งเสริมคุณภาพชีวิต ผู้ยากไร้ ผู้ด้อยโอกาส (เสนอจากแผนงานพัฒนาชุมชน)
	โครงการฟื้นฟูและส่งเสริมสมรรถภาพผู้พิการ ผู้ทุพพลภาพ ผู้ด้อยโอกาสในชุมชน (เสนอจากส่วนสาธารณสุข)
	โครงการจัดซื้อผ้าห่มเครื่องกันหนาว (เสนอจากแผนงานป้องกัน)
	โครงการพัฒนาศักยภาพสตรีศรีวิ้งทอง
	เบี้ยยังชีพผู้สูงอายุ
	เบี้ยยังชีพผู้พิการ
	โครงการครอบครัวอบอุ่น (เสนอจากแผนงานพัฒนาชุมชน)
	โครงการวันผู้สูงอายุวันครอบครัว (เสนอจากแผนงานพัฒนาชุมชน)
	โครงการก่อสร้างอาคารสถานที่ศูนย์พัฒนาเด็กเล็ก (เสนอจากกองการศึกษา)
	โครงการปรับปรุงซ่อมแซมศูนย์พัฒนาเด็กเล็ก เช่น ตัดไม้ลงหวด เหล็กตัด ทาสีอาคารศูนย์เป็นต้น (เสนอจากกองการศึกษา)
	โครงการงานวันเด็ก(เสนอจากกองการศึกษา)
	โครงการก้าวแรกแห่งความสำเร็จ(เสนอจากกองการศึกษา)
	โครงการอาหารศูนย์พัฒนาเด็กเล็ก(เสนอจากกองการศึกษา)
	โครงการอาหารเสริม (นมโรงเรียน) (เสนอจากกองการศึกษา)
	โครงการอาหารกลางวัน สังกัดโรงเรียน สพฐ.๗ โรงเรียน(เสนอจากกองการศึกษา)
	โครงการจัดซื้อเครื่องเล่นและอุปกรณ์เสริมทักษะ(เสนอจากกองการศึกษา)
โครงการอบรมให้ความรู้ด้านภาษาอังกฤษ ให้เด็ก เยาวชน ประชาชน(เสนอจากกองการศึกษา)	
อุดหนุนศูนย์เครือข่ายพัฒนาคุณภาพการจัดการ เข้าร่วมแข่งขันทักษะทางวิชาการ(เสนอจากกองการศึกษา)	

ยุทธศาสตร์ที่ ๓	โครงการเสริมสร้างพัฒนาเด็กศึกษาดูงานนอกสถานที่เด็กศูนย์พัฒนาเด็กเล็ก(เสนอจากกองการศึกษา)
	อุดหนุนกิจกรรมลูกเสือ เนตรนารี ในตำบลวังทอง(เสนอจากกองการศึกษา)
	โครงการปรับสภาพพื้นที่ติดตั้งแนวเขตการก่อสร้างศูนย์พัฒนาเด็กเล็ก (เสนอจากกองการศึกษา)
	โครงการส่งเสริมสุขภาพ/คุณภาพผู้สูงอายุ เด็ก สตรี ผู้พิการ (เสนอจากแผนงานพัฒนาชุมชน)
	โครงการส่งเสริมสุขภาพเด็กในศูนย์พัฒนาเด็กเล็ก (เสนอจากกองการศึกษา)
	สนับสนุนงบประมาณในการให้ความรู้ด้านสุขภาพ การออกกำลังกาย (เสนอจากส่วนสาธารณสุข)
	ครุภัณฑ์ทางการแพทย์ เช่น เครื่องมือตรวจสุขภาพ เครื่องพ่นหมอกควัน เป็นต้น (เสนอจากส่วนสาธารณสุข)
	อุดหนุนศูนย์สาธารณสุขมูลฐานตำบลวังทอง (เสนอจากส่วนสาธารณสุข)
	สมทบกองทุนหลักประกันสุขภาพตำบลวังทอง (เสนอจากส่วนสาธารณสุข)
	โครงการบริการแพทย์ฉุกเฉิน (เสนอจากส่วนสาธารณสุข)
	โครงการอบรมผู้ประกอบการร้านค้าที่เป็นอันตรายต่อสุขภาพ (เสนอจากส่วนสาธารณสุข)
	วัสดุทางการแพทย์และสาธารณสุข เช่น ทรายอะเบท ฯลฯ (เสนอจากส่วนสาธารณสุข)
	โครงการป้องกันและควบคุมโรคไข้เลือดออก (เสนอจากส่วนสาธารณสุข)
	โครงการตรวจสุขภาพประจำปีของพนักงาน ลูกจ้าง (เสนอจากส่วนสาธารณสุข)
	โครงการป้องกันและควบคุมโรคพิษสุนัขบ้า (เสนอจากส่วนสาธารณสุข)
	โครงการควบคุมและป้องกันโรคมะเร็ง (เสนอจากส่วนสาธารณสุข)
	วัสดุเครื่องแต่งกาย เช่น ชุดดับเพลิง ชุด อปพร.เสื้อกั๊กสะท้อนแสง (เสนอจากแผนงานป้องกัน)
	โครงการส่งเสริมความเป็นเลิศทางกีฬา
โครงการอบรมฟื้นฟูและเพิ่มศักยภาพสำหรับผู้ปฏิบัติงานฉุกเฉินและดูงานนอกสถานที่	

ยุทธศาสตร์ที่ ๓	โครงการลดอุบัติเหตุในช่วงปีใหม่ (เสนอจากแผนงานป้องกัน)
	โครงการลดอุบัติเหตุในช่วงสงกรานต์ (เสนอจากแผนงานป้องกัน)
	โครงการฝึกทบทวน อปพร.(เสนอจากแผนงานป้องกัน)
	โครงการฝึกอบรมให้ความรู้ด้านป้องกันและระงับภัยธรรมชาติ (เสนอจากแผนงานป้องกัน)
	อุปกรณ์ช่วยเหลือบรรเทาสาธารณภัย (เสนอจากแผนงานป้องกัน)
	วัสดุดับเพลิง เช่นสายยางส่งน้ำ ถังดับเพลิง เป็นต้น (เสนอจากแผนงานป้องกัน)
	โครงการฝึกอบรมเจ้าหน้าที่ประชาคมจัดทำแผนพัฒนาท้องถิ่น (เสนอจากแผนงานสถิติและวิชาการ)
	โครงการติดตามประเมินผลแผนพัฒนา (เสนอจากแผนงานสถิติและวิชาการ)
	โครงการให้ความรู้ในระบอบประชาธิปไตย (เสนอจากแผนงานบริหารงานทั่วไป )
	โครงการวันท้องถิ่นไทย (เสนอจากแผนงานบริหารงานทั่วไป )
	โครงการจัดงานวันเฉลิมพระชนมพรรษาพระบาทสมเด็จพระเจ้าอยู่หัว และพระบรมวงศานุวงศ์ (เสนอจากแผนงานบริหารงานทั่วไป )
	โครงการเสียงตามสาย ** (เสนอจากแผนชุมชนหมู่ ๑, ๒, ๕, ๖, ๗ , ๘, ๙, ๑๐ ,๑๑ ,๑๒ ปี ๖๐ ) กองช่าง
	เต็นท์ โต๊ะ เก้าอี้** (เสนอจากแผนชุมชน) งานบริหารงานทั่วไป
	ครุภัณฑ์โฆษณาและเผยแพร่ เช่น กล้องถ่ายรูป กล้องวงจรปิด (เสนอจากแผนงานบริหารงานทั่วไป )
	ค่าบำรุงรักษาซ่อมแซมทรัพย์สิน(เสนอจากแผนงานบริหารงานทั่วไป กองช่าง กองคลัง กองสาธารณสุข กองการศึกษา )
	ค่าสำรวจออกแบบ (เสนอจากกองช่าง )
	เงินสำรองจ่าย (เสนอจากแผนงานบริหารงานทั่วไป )
	ค่ารับรองและพิธีการ (เสนอจากแผนงานบริหารงานทั่วไป )
	ครุภัณฑ์งานครัว
	ครุภัณฑ์ไฟฟ้าและวิทยุ
ครุภัณฑ์คอมพิวเตอร์	
ครุภัณฑ์ยานพาหนะและขนส่ง	
ครุภัณฑ์สำนักงาน	



ยุทธศาสตร์ที่ ๓	โครงการก่อสร้างรั้วศูนย์พัฒนาเด็กเล็ก (กองการศึกษา)
	โครงการลดอุบัติเหตุทางน้ำ (กองสาธารณสุข)
	โครงการอบรมป้องกันโรคแบคทีเรียกินเนื้อ(กองสาธารณสุข)
	ครุภัณฑ์ก่อสร้าง
	โครงการเพิ่มศักยภาพผู้บริหาร สมาชิกสภา พนักงาน ลูกจ้าง อสม. กลุ่มสตรี กลุ่มอาชีพผู้นำชุมชน เยาวชน ประชาชน ตำบลวังทอง (เสนอจากแผนงานบริหารงานทั่วไป )
	โครงการเสริมสร้างและพัฒนาศักยภาพของบุคลากรในการปฏิบัติงาน (เสนอจากแผนงานบริหารงานทั่วไป )
	ค่าใช้จ่ายเดินทางไปราชการในประเทศ
	โครงการศึกษาดูงานบุคลากรทางการศึกษาและผู้บริหารท้องถิ่น (เสนอจากกองการศึกษา )
	โครงการน้อมนำคุณธรรม จริยธรรม สู่ใจใสสะอาด
	โครงการอบรมความรู้ข้อมูลข่าวสาร เจ้าหน้าที่ และประชาชน (เสนอจากแผนงานบริหารงานทั่วไป )
	ปรับปรุงศูนย์ข้อมูลข่าวสารในการปฏิบัติงานกฎหมายและเรื่องราวร้องทุกข์ (เสนอจากแผนงานบริหารงานทั่วไป )
	โครงการเพิ่มประสิทธิภาพจัดเก็บภาษี (เสนอจากกองคลัง )
	โครงการแผนที่ภาษี (เสนอจากกองคลัง )
	อุดหนุนกีฬาเรือขายนาวัง ๒ ตำบลวังทอง (เสนอจากกองการศึกษา)
โครงการแข่งขันกีฬาด้านยาเสพติด (เสนอจากกองการศึกษา )	

ยุทธศาสตร์ที่ ๔	โครงการอบรมคุณธรรมจริยธรรมให้ประชาชน เด็ก เยาวชน (เสนอจากแผนงานศาสนาและวัฒนธรรม)
	โครงการส่งเสริมประเพณีทอดเทียนเข้าพรรษา (เสนอจากแผนงานศาสนาและวัฒนธรรม)
	ส่งเสริมอนุรักษ์ภูมิปัญญาท้องถิ่น (เสนอจากแผนงานศาสนาและวัฒนธรรม)
	ส่งเสริมอนุรักษ์ฟื้นฟูสืบสานศิลปวัฒนธรรมท้องถิ่น (เสนอจากแผนงานศาสนาและวัฒนธรรม)
	ส่งเสริมทำนุบำรุงพระพุทธศาสนา
	โครงการจัดงานประเพณีขึ้นเขาไหว้พระถ้าเอราวัณ (เสนอจากแผนงานศาสนาและวัฒนธรรม)
	โครงการจัดงานนเรศวรมหาราช กาชาดหนองบัวลำภู (เสนอจากแผนงานศาสนาและวัฒนธรรม)
	อุดหนุนกาชาดหนองบัวลำภู (เสนอจากแผนงานศาสนาและวัฒนธรรม)
	โครงการจัดนิทรรศการส่งเสริมการท่องเที่ยว (เสนอจากแผนงานศาสนาและวัฒนธรรม)
	อุดหนุนบุญประเพณีฮีตสิบสองคองสิบสี่ (บุญบั้งไฟ) (เสนอจากแผนงานศาสนาและวัฒนธรรม)
	โครงการอบรมให้ความรู้ผู้นำท่องเที่ยวท้องถิ่น
	โครงการเพิ่มศักยภาพผู้ประกอบการร้านค้าในแหล่งท่องเที่ยว

๓.๔ แผนผังยุทธศาสตร์

ยุทธศาสตร์การพัฒนาขององค์การบริหารส่วนตำบลวังทอง  
Strategy Map



แบบ ยท.๑๒

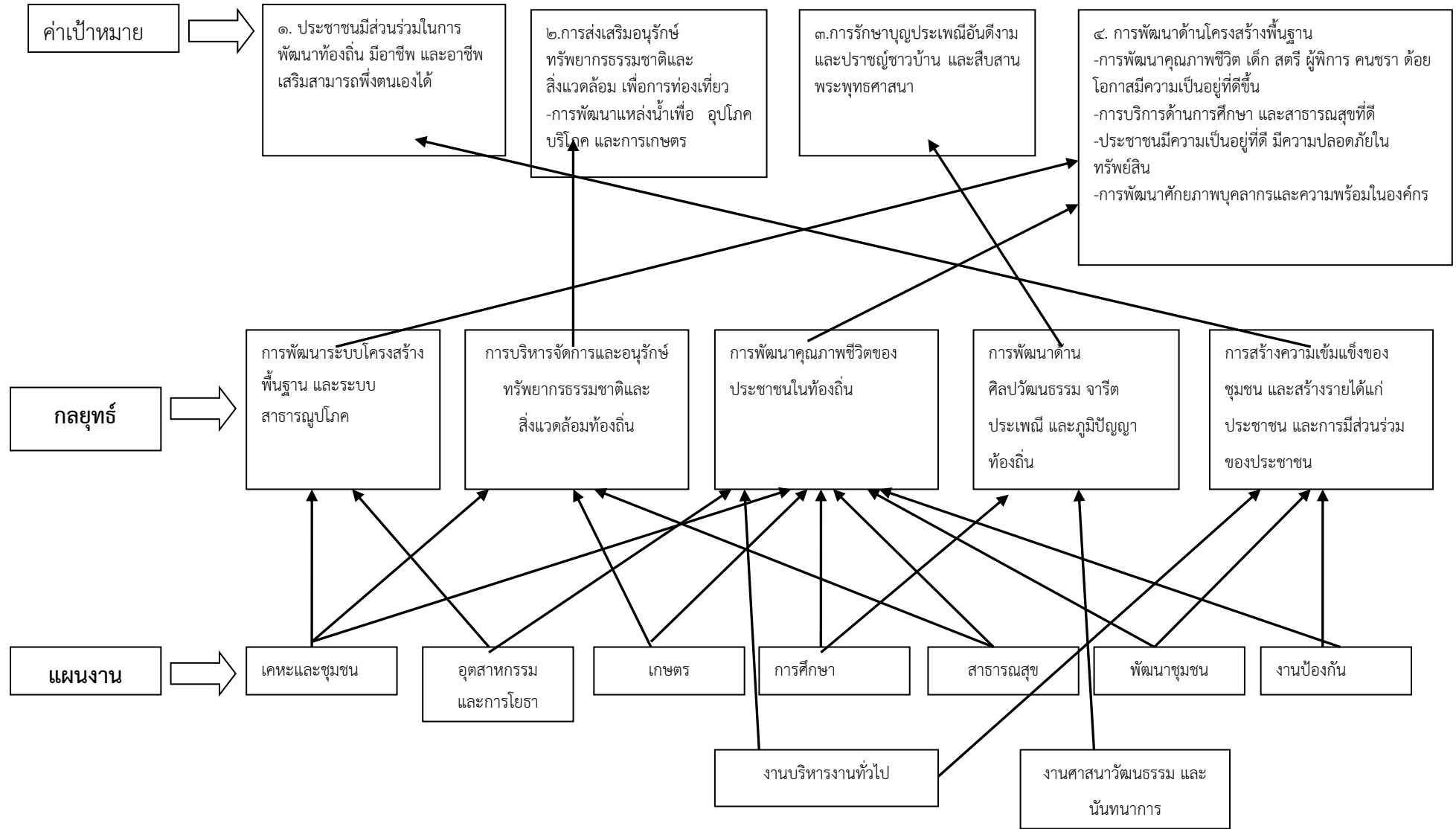

แบบ ยท.๑๒

๓.๕ รายละเอียดแผนยุทธศาสตร์การพัฒนา (๒๕๖๖ - ๒๕๗๐)

องค์การบริหารส่วนตำบลวังทอง

ความเชื่อมโยงยุทธศาสตร์จังหวัด	ยุทธศาสตร์อปท. ในเขตจังหวัด	ยุทธศาสตร์อปท.	เป้าประสงค์	ตัวชี้วัดผลผลิตโครงการ	ค่าเป้าหมาย					ความก้าวหน้าของเป้าหมาย	กลยุทธ์	ผลผลิต/โครงการ	หน่วยงานรับผิดชอบหลัก	หน่วยสนับสนุน			
					๖๖	๖๗	๖๘	๖๙	๗๐								
ยุทธศาสตร์ที่ ๑	ยุทธศาสตร์ที่ ๑	ยุทธศาสตร์ที่ ๑	การพัฒนาการบริหารจัดการภาครัฐที่ดี และการมีส่วนร่วมจากทุกภาคส่วน การขยายตัวชุมชนและเศรษฐกิจ	ประชาชนและภาคส่วนต่างๆ มีส่วนร่วมในการพัฒนาท้องถิ่น	๑	๒	๑	๓	๔	ปีละ ๑ โครงการ	การสร้างความเข้มแข็งของชุมชน และสร้างรายได้แก่ประชาชน และการมีส่วนร่วมของประชาชน	โครงการจัดทำแผนชุมชนตำบลวังทอง	อบต.วังทอง	งานพัฒนาชุมชน งานเกษตรสำนักปลัด			
			ประชาชนมีความเป็นอยู่ที่ดีมีอาชีพสามารถพึ่งพาตนเองได้	ประชาชนมีรายได้มีอาชีพเสริมหลังจากการทำอาชีพเกษตร	๓	๖	๒	๙	๑๒	ปีละ ๓ โครงการ					-อุดหนุนกลุ่มอาชีพในตำบลวังทอง -ฝึกอบรมอาชีพให้แก่ประชาชนในตำบลวังทอง	อบต.วังทอง	งานพัฒนาชุมชน สำนักปลัด
			การลดต้นทุนประชาชนที่ทำการเกษตร		๔	๘	๕	๑๒	๑๖	ปีละ ๔ โครงการ					-โครงการที่เกี่ยวข้องกับการทำการเกษตรแบบพอเพียงตามศาสตร์พระราชา		

รายละเอียดแผนยุทธศาสตร์การพัฒนา (๒๕๖๖ – ๒๕๗๐)

องค์การบริหารส่วนตำบลวังทอง

ความเชื่อมโยงยุทธศาสตร์จังหวัด	ยุทธศาสตร์อปท. ในเขตจังหวัด	ยุทธศาสตร์อปท.	เป้าประสงค์	ตัวชี้วัดระดับเป้าประสงค์ (ตัวชี้วัดรวม)	ค่าเป้าหมาย					ความก้าวหน้าของเป้าหมาย	กลยุทธ์	ผลผลิต/โครงการ	หน่วยงานรับผิดชอบหลัก	หน่วยสนับสนุน
					๖๖	๖๗	๖๘	๖๙	๗๐					
ยุทธศาสตร์ที่ ๒	ยุทธศาสตร์ที่ ๒	ยุทธศาสตร์ที่ ๒	ลดมลภาวะสิ่งแวดล้อมไม่เป็นพิษในชุมชนน่าอยู่	การป้องกันและควบคุมโรคและการกำจัดขยะมูลฝอยและสิ่งปฏิกูลมลภาวะสิ่งแวดล้อมอย่างยั่งยืน	๓	๓	๖	๙	๑๒	ปีละ ๓ โครงการ	การบริหารจัดการและอนุรักษ์ทรัพยากรธรรมชาติและสิ่งแวดล้อม	การกำจัดขยะมูลฝอยและสิ่งปฏิกูลในพื้นที่ตำบลวังทอง	อบต.วังทอง	กองสาธารณสุข
			ประชาชนมีแหล่งน้ำอุปโภค บริโภค และทำการเกษตร	ประชาชนมีน้ำอุปโภคบริโภคในฤดูแล้ง	๒	๒	๔	๖	๘	ปีละ ๒ โครงการ		การขุดลอกแหล่งน้ำเพื่อการเกษตร เช่น สระสาธารณะ ห้วย คลอง อ่างเก็บน้ำ เป็นต้น	อบต.วังทอง	แผนงานเกษตรสำนักปลัด
			ลดมลภาวะสิ่งแวดล้อมไม่เป็นพิษในชุมชนน่าอยู่		๑	๕	๒	๓	๔	ปีละ ๑ โครงการ		ปรับปรุงแหล่งท่องเที่ยวในตำบลวังทอง	อบต.วังทอง	แผนศาสนาวัฒนธรรม

แบบ ยท.๐๓

รายละเอียดแผนยุทธศาสตร์การพัฒนา (๒๕๖๖ – ๒๕๗๐)

องค์การบริหารส่วนตำบลวังทอง

ความเชื่อมโยงยุทธศาสตร์จังหวัด	ยุทธศาสตร์อปท. ในเขตจังหวัด	ยุทธศาสตร์อปท.	เป้าประสงค์	ตัวชี้วัดระดับเป้าประสงค์ (ตัวชี้วัดรวม)	ค่าเป้าหมาย					ความก้าวหน้าของเป้าหมาย	กลยุทธ์	ผลผลิต/โครงการ	หน่วยงานรับผิดชอบหลัก	หน่วยสนับสนุน
					๖๖	๖๗	๖๘	๖๙	๗๐					
ยุทธศาสตร์ที่ ๓	ยุทธศาสตร์ที่ ๓	ยุทธศาสตร์ที่ ๓	การพัฒนาด้านโครงสร้างพื้นฐาน คุณภาพชีวิตเด็กสตรี คนชรา ผู้พิการ	การพัฒนาด้านโครงสร้างพื้นฐาน	๘	๘	๑๖	๒๔	๓๒	ปีละ ๘ โครงการ	การพัฒนา ระบบโครงสร้างพื้นฐาน และระบบ สาธารณูปโภค	การพัฒนาถนน และรางระบายน้ำ	อบต.วังทอง	กองช่าง
					๔	๓	๘	๑๒	๑๖	ปีละ ๔ โครงการ		การขยายเขตไฟฟ้า และไฟฟ้าส่องสว่าง	อบต.วังทอง	กองช่าง
			ประชาชนมีแหล่งน้ำอุปโภคบริโภค และทำการเกษตร	การพัฒนาด้านโครงสร้างพื้นฐาน	๒	๒	๔	๖	๘	ปีละ ๒ โครงการ		การพัฒนาแหล่งน้ำเพื่ออุปโภคบริโภค	อบต.วังทอง	กองช่าง
					การพัฒนาด้านโครงสร้างพื้นฐาน	๑	๒	๒	๓	๔		ปีละ ๑ โครงการ	การพัฒนาอาคารสถานที่	อบต.วังทอง

รายละเอียดแผนยุทธศาสตร์การพัฒนา (๒๕๖๖ – ๒๕๗๐)

องค์การบริหารส่วนตำบลวังทอง

ความเชื่อมโยงยุทธศาสตร์จังหวัด	ยุทธศาสตร์อปท. ในเขตจังหวัด	ยุทธศาสตร์อปท.	เป้าประสงค์	ตัวชี้วัดระดับเป้าประสงค์ (ตัวชี้วัดรวม)	ค่าเป้าหมาย					ความก้าวหน้าของเป้าหมาย	กลยุทธ์	ผลผลิต/โครงการ	หน่วยงานรับผิดชอบหลัก	หน่วยสนับสนุน
					๖๖	๖๗	๖๘	๖๙	๗๐					
ยุทธศาสตร์ที่ ๓	ยุทธศาสตร์ที่ ๓	ยุทธศาสตร์ที่ ๓	การพัฒนาคุณภาพชีวิต ศักยภาพคน และความเข้มแข็งของชุมชน การศึกษาและสาธารณสุข	ประชาชนมีคุณภาพชีวิตที่ดี	๒	๓	๔	๖	๘	ปีละ ๒ โครงการ	การพัฒนาคุณภาพชีวิตของประชาชนในท้องถิ่น	การป้องกันยาเสพติด	อบต.วังทอง	งานป้องกัน
					๘	๗	๑๖	๒๔	๓๒	ปีละ ๘ โครงการ		การพัฒนาคุณภาพชีวิตเด็ก สตรี คนชรา ผู้พิการ ผู้ดัดเชื้อเอ็ดส์	อบต.วังทอง	งานพัฒนาชุมชน งานป้องกัน กองสาธารณสุข
					๒	๖	๔	๖	๘	ปีละ ๒ โครงการ		การเสริมสร้างความเข้มแข็งของครอบครัว	อบต.วังทอง	งานพัฒนาชุมชน
				๑๐	๑๐	๒๐	๓๐	๔๐	ปีละ ๑๐ โครงการ	การพัฒนาทางการศึกษา		อบต.วังทอง	กองการศึกษา	

แบบ ยท.๐๓



รายละเอียดแผนยุทธศาสตร์การพัฒนา (๒๕๖๖ – ๒๕๗๐)

องค์การบริหารส่วนตำบลวังทอง

ความเชื่อมโยงยุทธศาสตร์จังหวัด	ยุทธศาสตร์อปท. ในเขตจังหวัด	ยุทธศาสตร์อปท.	เป้าประสงค์	ตัวชี้วัดระดับเป้าประสงค์ (ตัวชี้วัดรวม)	ค่าเป้าหมาย					ความก้าวหน้าของเป้าหมาย	กลยุทธ์	ผลผลิต/โครงการ	หน่วยงานรับผิดชอบหลัก	หน่วยสนับสนุน	
					๖๖	๖๗	๖๘	๖๙	๗๐						
ยุทธศาสตร์ที่ ๓	ยุทธศาสตร์ที่ ๓	ยุทธศาสตร์ที่ ๓	การพัฒนาด้านคุณภาพชีวิต ศักยภาพคน และความเข้มแข็งของชุมชน และเศรษฐกิจ การศึกษาและสาธารณสุข	ประชาชนได้รับบริการด้านสาธารณสุข	๖	๗	๑๒	๑๘	๒๔	ปีละ ๖ โครงการ	การพัฒนาคุณภาพชีวิตของประชาชนในท้องถิ่น	การบริการด้านสาธารณสุข การควบคุมโรค	อบต.วังทอง	กองสาธารณสุข	
					๒	๕	๔	๖	๘	ปีละ ๒ โครงการ			การเฝ้าระวังและรักษาความปลอดภัย	อบต.วังทอง	งานป้องกัน
					๓	๕	๖	๙	๑๒	ปีละ ๓ โครงการ			การพัฒนาที่มีส่วนร่วมของประชาชน ตำบลวังทอง	อบต.วังทอง	งานบริหารงานทั่วไป
					๑๒	๑๑	๒๔	๓๖	๔๘	ปีละ ๑๒ โครงการ			วัสดุ / ครุภัณฑ์ / ค่าบำรุงรักษาซ่อมแซมใน อบต.วังทอง	อบต.วังทอง	สำนักปลัดและทุกกอง

รายละเอียดแผนยุทธศาสตร์การพัฒนา (๒๕๖๖ – ๒๕๗๐)

องค์การบริหารส่วนตำบลวังทอง

ความเชื่อมโยง ยุทธศาสตร์ จังหวัด	ยุทธศาสตร์ อปท. ในเขต จังหวัด	ยุทธศาสตร์ อปท.	เป้าประสงค์	ตัวชี้วัดระดับ เป้าประสงค์ (ตัวชี้วัดรวม)	ค่าเป้าหมาย					ความก้าว หน้า ของเป้า หมาย	กลยุทธ์	ผลผลิต/โครงการ	หน่วยงาน รับผิดชอบ หลัก	หน่วย สนับสนุน
					๖๖	๖๗	๖๘	๖๙	๗๐					
ยุทธศาสตร์ ที่ ๓	ยุทธศาสตร์ ที่ ๓	ยุทธศาสตร์ ที่ ๓	การพัฒนาคุณภาพชีวิต ศักยภาพคน และความเข้ม แข็งของชุมชน	การพัฒนา ศักยภาพ บุคลากร และ ความพร้อมใน องค์กร	๓	๘	๖	๙	๑๒	ปีละ ๓ โครงการ	การพัฒนา คุณภาพ ชีวิต ของประ ชาชนใน ท้องถิ่น	การอบรม การศึกษา ดูงาน	อบต. วังทอง	สำนักปลัด และ ทุกกอง
					๓	๕	๖	๙	๑๒	ปีละ ๓ โครงการ				
				๔	๒	๘	๑๒	๑๖	ปีละ ๔ โครงการ	การพัฒนาด้านการกีฬา		อบต. วังทอง	กอง การศึกษา	

รายละเอียดแผนยุทธศาสตร์การพัฒนา (๒๕๖๖ – ๒๕๗๐)

องค์การบริหารส่วนตำบลวังทอง

ความเชื่อมโยงยุทธศาสตร์จังหวัด	ยุทธศาสตร์อปท. ในเขตจังหวัด	ยุทธศาสตร์อปท.	เป้าประสงค์	ตัวชี้วัดระดับเป้าประสงค์ (ตัวชี้วัดรวม)	ค่าเป้าหมาย					ความก้าวหน้าของเป้าหมาย	กลยุทธ์	ผลผลิต/โครงการ	หน่วยงานรับผิดชอบหลัก	หน่วยสนับสนุน
					๖๖	๖๗	๖๘	๖๙	๗๐					
ยุทธศาสตร์ที่ ๔	ยุทธศาสตร์ที่ ๔	ยุทธศาสตร์ที่ ๔	ประชาชนรักษาประเพณีศิลปวัฒนธรรมอันดีงามและศาสนา	สืบทอดพระพุทธศาสนา	๒	๓	๔	๖	๘	ปีละ ๒ โครงการ	การพัฒนาศิลปะวัฒนธรรมจารีตประเพณีและภูมิปัญญาท้องถิ่น	การอบรมคุณธรรมจริยธรรม	อบต.วังทอง	สำนักปลัดงานศาสนาและวัฒนธรรม
				การอนุรักษ์ประเพณีอันดีงามของท้องถิ่นและประเพณีชาวบ้าน	๑	๔	๒	๓	๔	ปีละ ๑ โครงการ		การส่งเสริมศิลปะวัฒนธรรม		
					๖	๒	๑๒	๑๘	๒๔	ปีละ ๖ โครงการ		การจัดงานประเพณีท้องถิ่น		

ส่วนที่ ๔
-----------

การนำแผนพัฒนาท้องถิ่นไปสู่การปฏิบัติ

๑. ยุทธศาสตร์การพัฒนาและแผนงาน

ที่	ยุทธศาสตร์	ด้าน	แผนงาน	หน่วยงาน รับผิดชอบหลัก	หน่วยงาน สนับสนุน
๑	การพัฒนาด้านเศรษฐกิจ ชุมชนท้องถิ่นตามหลัก เศรษฐกิจพอเพียง	บริหารงาน ทั่วไป	พัฒนาชุมชน	สำนักปลัด งาน พัฒนาชุมชน	
๒	การพัฒนาด้านเศรษฐกิจ ชุมชนท้องถิ่นตามหลัก เศรษฐกิจพอเพียง	เศรษฐกิจ	เกษตร	สำนักปลัด งานเกษตร	
๓	การบริหารจัดการด้าน ทรัพยากรธรรมชาติและ สิ่งแวดล้อม	บริหารงาน ทั่วไป	แผนงานรักษา ความสงบ ภายใน	สำนักปลัด งานป้องกัน	
๔	การบริหารจัดการด้าน ทรัพยากรธรรมชาติและ สิ่งแวดล้อม	บริการชุมชน และสังคม	เคหะและชุมชน	กองสาธารณสุข	
๕	การบริหารจัดการด้าน ทรัพยากรธรรมชาติและ สิ่งแวดล้อม	เศรษฐกิจ	เกษตร	กองช่าง	
๖	การบริหารจัดการด้าน ทรัพยากรธรรมชาติและ สิ่งแวดล้อม	บริการชุมชน และสังคม	เคหะและชุมชน	การศาสนา วัฒนธรรมและ นันทนาการ	
๗	การพัฒนาคุณภาพชีวิต ของประชาชนในท้องถิ่น	เศรษฐกิจ	อุตสาหกรรม และการโยธา	กองช่าง	
๘	การพัฒนาคุณภาพชีวิต ของประชาชนในท้องถิ่น	บริการชุมชน และสังคม	แผนงาน สาธารณสุข	งานรักษาสงบ ภายใน	
๙	การพัฒนาคุณภาพชีวิต ของประชาชนในท้องถิ่น	บริการชุมชน และสังคม	แผนงานสร้าง ความเข้มแข็ง ของชุมชน	แผนงานสร้าง ความเข้มแข็งของ ชุมชน	
๑๐	การพัฒนาคุณภาพชีวิต ของประชาชนในท้องถิ่น	บริการชุมชน และสังคม	แผนงานสร้าง ความเข้มแข็ง ของชุมชน	แผนงานรักษา ความสงบภายใน	
๑๑	การพัฒนาคุณภาพชีวิต ของประชาชนในท้องถิ่น	บริการชุมชน และสังคม	แผนงานสร้าง ความเข้มแข็ง ของชุมชน	กองสาธารณสุข	

ที่	ยุทธศาสตร์	ด้าน	แผนงาน	หน่วยงาน รับผิดชอบหลัก	หน่วยงาน สนับสนุน
๑๒	การพัฒนาคุณภาพชีวิต ของประชาชนในท้องถิ่น	บริการชุมชน และสังคม	แผนงาน การศึกษา	กองการศึกษา	
๑๓	การพัฒนาคุณภาพชีวิต ของประชาชนในท้องถิ่น	บริการชุมชน และสังคม	แผนงาน สาธารณสุข	กองสาธารณสุข	
๑๔	การพัฒนาคุณภาพชีวิต ของประชาชนในท้องถิ่น	บริหารงาน ทั่วไป	แผนงานรักษา ความสงบ ภายใน	สำนักปลัด งานป้องกัน	
๑๕	การพัฒนาคุณภาพชีวิต ของประชาชนในท้องถิ่น	บริหารงาน ทั่วไป	สถิติและ วิชาการ	สำนักปลัด งาน สถิติและวิชาการ	
๑๖	การพัฒนาคุณภาพชีวิต ของประชาชนในท้องถิ่น	บริหารงาน ทั่วไป	งานบริหารงาน ทั่วไป	สำนักปลัด	
๑๗	การพัฒนาคุณภาพชีวิต ของประชาชนในท้องถิ่น	บริหารงาน ทั่วไป	งานบริหารงาน ทั่วไป	กองคลัง	
๑๘	การพัฒนาคุณภาพชีวิต ของประชาชนในท้องถิ่น	บริหารงาน ทั่วไป	งานบริหารงาน ทั่วไป	กองช่าง	
๑๙	การพัฒนาคุณภาพชีวิต ของประชาชนในท้องถิ่น	บริหารงาน ทั่วไป	งานบริหารงาน ทั่วไป	กองการศึกษา	
๒๐	การพัฒนาคุณภาพชีวิต ของประชาชนในท้องถิ่น	บริหารงาน ทั่วไป	งานบริหารงาน ทั่วไป	กองสาธารณสุข	
๒๑	การพัฒนาคุณภาพชีวิต ของประชาชนในท้องถิ่น	บริการชุมชน และสังคม	งานศาสนา วัฒนธรรม และ นันทนาการ	สำนักปลัด งาน ศาสนา วัฒนธรรม และนันทนาการ	
๒๒	การพัฒนาด้าน ศิลปวัฒนธรรมจารีต ประเพณีและภูมิปัญญา ท้องถิ่น	บริการชุมชน และสังคม	งานศาสนา วัฒนธรรม และ นันทนาการ	สำนักปลัด งาน ศาสนา วัฒนธรรม และนันทนาการ	

บัญชีสรุปโครงการพัฒนา  
แผนพัฒนาท้องถิ่น ( ๒๕๖๖ - ๒๕๗๐ )

องค์การบริหารส่วนตำบลวังทอง

ยุทธศาสตร์	ปี ๒๕๖๖		ปี ๒๕๖๗		ปี ๒๕๖๘		ปี ๒๕๖๙		รวม ๔ ปี	
	จำนวนโครงการ	งบประมาณ ( บาท )	จำนวนโครงการ	งบประมาณ ( บาท )	จำนวนโครงการ	งบประมาณ ( บาท )	จำนวนโครงการ	งบประมาณ ( บาท )	จำนวนโครงการ	งบประมาณ ( บาท )
<b>๑.ยุทธศาสตร์ด้านการส่งเสริมเศรษฐกิจชุมชน</b> <b>ท้องถิ่นตามหลักเศรษฐกิจพอเพียง</b>										
๑.๑ แผนงานสร้างความเข้มแข็งของชุมชน ผ.๐๒	๗	๕๖๐,๐๐๐	๗	๕๖๐,๐๐๐	๗	๕๖๐,๐๐๐	๗	๕๖๐,๐๐๐	๒๘	๒,๒๔๐,๐๐๐
๑.๒ แผนงานเกษตร ผ.๐๒	๕	๔๒๐,๐๐๐	๕	๔๒๐,๐๐๐	๕	๔๒๐,๐๐๐	๕	๔๒๐,๐๐๐	๒๐	๑,๖๘๐,๐๐๐
๑.๓ แผนงานสร้างความเข้มแข็งของชุมชน ผ.๐๒	๑	๑๒๐,๐๐๐	๑	๑๒๐,๐๐๐	๑	๑๒๐,๐๐๐	๑	๑๒๐,๐๐๐	๔	๔๘๐,๐๐๐
<b>รวม</b>	<b>๑๓</b>	<b>๑,๑๐๐,๐๐๐</b>	<b>๑๓</b>	<b>๑,๑๐๐,๐๐๐</b>	<b>๑๓</b>	<b>๑,๑๐๐,๐๐๐</b>	<b>๑๓</b>	<b>๑,๑๐๐,๐๐๐</b>	<b>๕๒</b>	<b>๔,๔๐๐,๐๐๐</b>
<b>๒.ยุทธศาสตร์การพัฒนาด้านบริหารจัดการ และ</b> <b>อนุรักษ์ทรัพยากรธรรมชาติและสิ่งแวดล้อม</b>										
๒.๑ แผนงานเกษตร ผ.๐๒	๘	๒,๑๐๐,๐๐๐	๘	๒,๑๐๐,๐๐๐	๘	๒,๑๐๐,๐๐๐	๘	๒,๑๐๐,๐๐๐	๓๒	๘,๔๐๐,๐๐๐
๒.๒ แผนงานรักษาความสงบภายใน ผ.๐๒	๑	๓๐๐,๐๐๐	๑	๓๐๐,๐๐๐	๑	๓๐๐,๐๐๐	๑	๓๐๐,๐๐๐	๔	๑,๒๐๐,๐๐๐
๒.๓ แผนงานเคหะและชุมชน ผ.๐๒	๘	๓,๖๕๐,๐๐๐	๘	๓,๖๕๐,๐๐๐	๘	๓,๖๕๐,๐๐๐	๘	๓,๖๕๐,๐๐๐	๓๒	๑๔,๖๐๐,๐๐๐
๒.๔ แผนงานเคหะและชุมชน ผ.๐๒	๑	๑๒๐,๐๐๐	๑	๑๒๐,๐๐๐	๑	๑๒๐,๐๐๐	๑	๑๒๐,๐๐๐	๔	๔๘๐,๐๐๐
๒.๕ แผนงานเกษตร ผ.๐๒	๑	๔,๐๐๐,๐๐๐	๑	๔,๐๐๐,๐๐๐	๑	๔,๐๐๐,๐๐๐	๑	๔,๐๐๐,๐๐๐	๔	๑๖,๐๐๐,๐๐๐
<b>รวม</b>	<b>๑๙</b>	<b>๑๐,๑๗๐,๐๐๐</b>	<b>๑๙</b>	<b>๑๐,๑๗๐,๐๐๐</b>	<b>๑๙</b>	<b>๑๐,๑๗๐,๐๐๐</b>	<b>๑๙</b>	<b>๑๐,๑๗๐,๐๐๐</b>	<b>๗๖</b>	<b>๔๐,๖๘๐,๐๐๐</b>
<b>๓.ยุทธศาสตร์การพัฒนาด้าน การพัฒนาคุณภาพ</b> <b>ของชีวิตของประชาชนในท้องถิ่น</b>										
๓.๑ แผนงานอุตสาหกรรมและการโยธา ผ.๐๒	๖๖	๒๘,๓๐๐,๐๐๐	๖๖	๒๘,๓๐๐,๐๐๐	๖๖	๒๘,๓๐๐,๐๐๐	๖๖	๒๘,๓๐๐,๐๐๐	๒๖๔	๑๑๓,๒๐๐,๐๐๐
๓.๒ แผนงานสร้างความเข้มแข็งของชุมชน ผ.๐๒	๑๗	๑๒,๙๘๕,๐๐๐	๑๗	๑๒,๙๘๕,๐๐๐	๑๗	๑๒,๙๘๕,๐๐๐	๑๗	๑๒,๙๘๕,๐๐๐	๖๘	๕๑,๙๘๐,๐๐๐

บัญชีสรุปโครงการพัฒนา  
แผนพัฒนาท้องถิ่นสี่ปี ( ๒๕๖๖ - ๒๕๗๐ )  
องค์การบริหารส่วนตำบลวังทอง

ยุทธศาสตร์	ปี ๒๕๖๖		ปี ๒๕๖๗		ปี ๒๕๖๘		ปี ๒๕๖๙		รวม ๔ ปี	
	จำนวนโครงการ	งบประมาณ ( บาท )	จำนวนโครงการ	งบประมาณ ( บาท )	จำนวนโครงการ	งบประมาณ ( บาท )	จำนวนโครงการ	งบประมาณ ( บาท )	จำนวนโครงการ	งบประมาณ ( บาท )
<b>๓.ยุทธศาสตร์การพัฒนาด้าน การพัฒนาคุณภาพของชีวิตของประชาชนในท้องถิ่น</b>										
๓.๓ แผนงานการศึกษา ผ.๐๒	๑๐	๕,๒๙๘,๖๐๐	๑๐	๕,๒๙๘,๖๐๐	๑๐	๕,๒๙๘,๖๐๐	๑๐	๕,๒๙๘,๖๐๐	๔๐	๒๑,๑๙๔,๔๐๐
๓.๔ แผนงานสาธารณสุข ผ.๐๒	๑๔	๑,๖๑๐,๐๐๐	๑๔	๑,๖๑๐,๐๐๐	๑๔	๑,๖๑๐,๐๐๐	๑๔	๑,๖๑๐,๐๐๐	๕๖	๖,๔๔๐,๐๐๐
๓.๕ แผนงานรักษาความสงบใน ผ.๐๒	๗	๘๐๐,๐๐๐	๗	๘๐๐,๐๐๐	๗	๘๐๐,๐๐๐	๗	๘๐๐,๐๐๐	๒๘	๓,๒๐๐,๐๐๐
๓.๖ แผนงานบริหารงานทั่วไป ผ.๐๒	๒๒	๕,๑๓๕,๐๐๐	๒๒	๕,๑๓๕,๐๐๐	๒๒	๕,๑๓๕,๐๐๐	๒๒	๕,๑๓๕,๐๐๐	๘๘	๒๐,๕๔๐,๐๐๐
๓.๗ แผนงานศาสนาวัฒนธรรมและนันทนาการ ผ.๐๒	๔	๓๐๕,๐๐๐	๔	๓๐๕,๐๐๐	๔	๓๐๕,๐๐๐	๔	๓๐๕,๐๐๐	๑๖	๑,๒๒๐,๐๐๐
๓.๘ แผนงานเคหะและชุมชน ผ.๐๒	๒๐	๗,๖๐๐,๐๐๐	๒๐	๗,๖๐๐,๐๐๐	๒๐	๗,๖๐๐,๐๐๐	๒๐	๗,๖๐๐,๐๐๐	๘๐	๓๐,๔๐๐,๐๐๐
๓.๙ แผนงานสาธารณสุข ผ.๐๒	๒	๒๑๐,๐๐๐	๒	๒๑๐,๐๐๐	๒	๒๑๐,๐๐๐	๒	๒๑๐,๐๐๐	๘	๘๔๐,๐๐๐
๓.๑๐ แผนงานการศึกษา ผ.๐๒	๓	๑,๗๐๘,๑๐๐	๓	๑,๗๐๘,๑๐๐	๓	๑,๗๐๘,๑๐๐	๓	๑,๗๐๘,๑๐๐	๑๒	๖,๘๓๒,๔๐๐
๓.๑๑ แผนงานศาสนาวัฒนธรรมและนันทนาการ ผ.๐๒	๑	๑๐๐,๐๐๐	๑	๑๐๐,๐๐๐	๑	๑๐๐,๐๐๐	๑	๑๐๐,๐๐๐	๔	๔๐๐,๐๐๐
๓.๑๒ แผนงานอุตสาหกรรมและการโยธา ผ.๐๒	๑๑	๖๒,๐๐๐,๐๐๐	๑๑	๖๒,๐๐๐,๐๐๐	๑๑	๖๒,๐๐๐,๐๐๐	๑๑	๖๒,๐๐๐,๐๐๐	๔๔	๒๔๘,๐๐๐,๐๐๐
<b>รวม</b>	<b>๑๗๗</b>	<b>๑๒๖,๐๕๑,๗๐๐</b>	<b>๑๗๗</b>	<b>๑๒๖,๐๕๑,๗๐๐</b>	<b>๑๗๗</b>	<b>๑๒๖,๐๕๑,๗๐๐</b>	<b>๑๗๗</b>	<b>๑๒๖,๐๕๑,๗๐๐</b>	<b>๗๐๘</b>	<b>๕๐๔,๒๐๖,๘๐๐</b>

บัญชีสรุปโครงการพัฒนา  
แผนพัฒนาท้องถิ่น ( ๒๕๖๖ – ๒๕๗๐ )

องค์การบริหารส่วนตำบลวังทอง

ยุทธศาสตร์	ปี ๒๕๖๖		ปี ๒๕๖๓		ปี ๒๕๖๔		ปี ๒๕๖๕		รวม ๔ ปี	
	จำนวนโครงการ	งบประมาณ ( บาท )	จำนวนโครงการ	งบประมาณ ( บาท )	จำนวนโครงการ	งบประมาณ ( บาท )	จำนวนโครงการ	งบประมาณ ( บาท )	จำนวนโครงการ	งบประมาณ ( บาท )
<b>๔.ยุทธศาสตร์ การพัฒนาด้านศิลปวัฒนธรรม</b> <b>จารีตประเพณีและภูมิปัญญาท้องถิ่น</b>										
๔.๑ แผนงานศาสนาวัฒนธรรม และนันทนาการ ผ.๐๒	๙	๗๐๐,๐๐๐	๙	๗๐๐,๐๐๐	๙	๗๐๐,๐๐๐	๙	๗๐๐,๐๐๐	๓๖	๒,๘๐๐,๐๐๐
๔.๒ แผนงานศาสนาวัฒนธรรม และนันทนาการ ผ.๐๒	๑	๑๐๐,๐๐๐	๑	๑๐๐,๐๐๐	๑	๑๐๐,๐๐๐	๑	๑๐๐,๐๐๐	๔	๔๐๐,๐๐๐
<b>รวม</b>	<b>๑๐</b>	<b>๘๐๐,๐๐๐</b>	<b>๑๐</b>	<b>๘๐๐,๐๐๐</b>	<b>๑๐</b>	<b>๘๐๐,๐๐๐</b>	<b>๑๐</b>	<b>๘๐๐,๐๐๐</b>	<b>๔๐</b>	<b>๓,๒๐๐,๐๐๐</b>

หมายเหตุ :แบบ ผ.๐๑ บัญชีสรุปโครงการพัฒนาแผนพัฒนาท้องถิ่น (พ.ศ. ๒๕๖๖ – ๒๕๗๐ )ให้นำไปไว้เป็นแผ่นแรกของแบบ ผ. ต่างๆ ( ผ.๐๑-ผ.๐๒-ผ.๐๓/๑จนสุดท้าย ผ.๐๓)



รายละเอียดโครงการแผนพัฒนา  
แผนพัฒนาท้องถิ่น (๒๕๖๖-๒๕๗๐)

องค์การบริหารกองตำบลวังทอง อำเภอनावัง จังหวัดหนองบัวลำภู

ก.ยุทธศาสตร์กลุ่มจังหวัด การส่งเสริมการพัฒนาเศรษฐกิจ การผลิต การบริการที่เป็นมิตรกับสิ่งแวดล้อม

ข.ยุทธศาสตร์การพัฒนาองค์กรปกครองส่วนท้องถิ่นในเขตจังหวัด ด้านการส่งเสริมเศรษฐกิจชุมชนท้องถิ่นตามหลักเศรษฐกิจพอเพียง

๑.ยุทธศาสตร์ด้านการส่งเสริมเศรษฐกิจชุมชนท้องถิ่นตามหลักเศรษฐกิจพอเพียง

๑.๑แผนงานสร้างความเข้มแข็งของชุมชน

ที่	โครงการ	วัตถุประสงค์	เป้าหมาย (รายละเอียด โครงการ)	งบประมาณและที่มา					ตัวชี้วัด (kpn)	ผลลัพธ์ที่คาดว่าจะได้รับ	หน่วยงานที่รับผิดชอบ
				๒๕๖๖	๒๕๖๗	๒๕๖๘	๒๕๖๙	๒๕๗๐			
๑	โครงการพัฒนาผลิตภัณฑ์ และบรรจุภัณฑ์ สินค้าชุมชน	เพื่อเพิ่มมูลค่าสินค้า	ตำบลวังทอง	๑๐๐,๐๐๐	๑๐๐,๐๐๐	๑๐๐,๐๐๐	๑๐๐,๐๐๐	๑๐๐,๐๐๐	๑ ครั้ง/ปี	เป็นการเพิ่มมูลค่าสินค้า	งานพัฒนาชุมชน
๒	โครงการส่งเสริมฝึกอบรมอาชีพ	เพื่อให้ประชาชนมีอาชีพเสริม	ตำบลวังทอง	๑๐๐,๐๐๐	๑๐๐,๐๐๐	๑๐๐,๐๐๐	๑๐๐,๐๐๐	๑๐๐,๐๐๐	๑ ครั้ง/ปี	ประชาชนมีอาชีพเสริม	งานพัฒนาชุมชน
๓	โครงการพัฒนาแปรรูปสินค้า	เพื่อพัฒนากลุ่มอาชีพ	ตำบลวังทอง	๕๐,๐๐๐	๕๐,๐๐๐	๕๐,๐๐๐	๕๐,๐๐๐	๕๐,๐๐๐	๑ ครั้ง/ปี	สินค้ามีความหลากหลาย	งานพัฒนาชุมชน
๔	โครงการจัดทำสื่อประชาสัมพันธ์ กลุ่มอาชีพ และผลิตภัณฑ์ชุมชน	เพื่อประชาสัมพันธ์กลุ่มอาชีพและสินค้าในชุมชน	ตำบลวังทอง	๑๐,๐๐๐	๑๐,๐๐๐	๑๐,๐๐๐	๑๐,๐๐๐	๑๐,๐๐๐	๑ ครั้ง/ปี	ทำให้คนรู้จักกลุ่มอาชีพมากยิ่งขึ้น	งานพัฒนาชุมชน

๑.๒ แผนงานเกษตร

ที่	โครงการ	วัตถุประสงค์	เป้าหมาย (รายละเอียด โครงการ)	งบประมาณและที่มา					ตัวชี้วัด (kpn)	ผลลัพธ์ที่คาดว่าจะได้รับ	หน่วยงานที่รับผิดชอบ
				๒๕๖๖	๒๕๖๗	๒๕๖๘	๒๕๖๙	๒๕๗๐			
๑	โครงการฝึกอบรมทำปุ๋ยอินทรีย์	เพื่อให้ประชาชนเห็นความสำคัญในการใช้ปุ๋ยอินทรีย์ปุ๋ยชีวภาพ	หมู่ที่ (๑-๑๒)	๕๐,๐๐๐	๕๐,๐๐๐	๕๐,๐๐๐	๕๐,๐๐๐	๕๐,๐๐๐	๑ ครั้ง/ปี	-ประชาชนมีปุ๋ยอินทรีย์ใช้ในครัวเรือน	สำนักปลัดแผนงานเกษตร

๑.๒ แผนงานเกษตร

ที่	โครงการ	วัตถุประสงค์	เป้าหมาย (รายละเอียด โครงการ)	งบประมาณและที่มา					ตัวชี้วัด (kpn)	ผลลัพธ์ที่คาดว่าจะ ได้รับ	หน่วยงานที่ รับผิดชอบ
				๒๕๖๖	๒๕๖๗	๒๕๖๘	๒๕๖๙	๒๕๗๐			
๒	โครงการตรวจสอบสารพิษตกค้างในพืชผัก	เพื่อตรวจสอบสารพิษตกค้างในพืชผักตำบลวังทอง	ตำบลวังทอง	๕๐,๐๐๐	๕๐,๐๐๐	๕๐,๐๐๐	๕๐,๐๐๐	๕๐,๐๐๐	๑ ครั้ง/ปี	ประชาชนได้บริโภคผักที่ไร้สารพิษ	สำนักปลัด แผนงาน เกษตร
๓	โครงการฝึกอบรมการทำเชื้อราไตรโคเดอร์มา และเชื้อราบีเวอร์เลีย	เพื่อส่งเสริมการใช้เชื้อรากำจัดโรคและแมลง	ตำบลวังทอง	๒๐,๐๐๐	๒๐,๐๐๐	๒๐,๐๐๐	๒๐,๐๐๐	๒๐,๐๐๐	๑ ครั้ง/ปี	ประชาชนมีเชื้อราไว้กำจัดแมลง	สำนักปลัด แผนงาน เกษตร
๔	โครงการอบรมบรรจุภัณฑ์เพื่อรองรับผลผลิตทางการเกษตรปลอดภัย	เพื่อเพิ่มมูลค่าสินค้าทางการเกษตร	ตำบลวังทอง	๓๐,๐๐๐	๓๐,๐๐๐	๓๐,๐๐๐	๓๐,๐๐๐	๓๐,๐๐๐	๑ ครั้ง/ปี	การเพิ่มมูลค่าผลผลิตทางการเกษตร	สำนักปลัด แผนงาน เกษตร
๕	โครงการอบรมการเลี้ยงไส้เดือนดินเพื่อทำปุ๋ยอินทรีย์และกำจัดขยะ	เพื่อผลิตปุ๋ยอินทรีย์ใช้เองและกำจัดขยะในครัวเรือน	ตำบลวังทอง	๔๐,๐๐๐	๔๐,๐๐๐	๔๐,๐๐๐	๔๐,๐๐๐	๔๐,๐๐๐	๑ ครั้ง/ปี	เพื่อลดการใช้สารเคมีในพื้นที่	สำนักปลัด แผนงาน เกษตร
๖	โครงการอบรมเพาะชำกล้าไม้	เพื่อเพาะกล้าไม้	ตำบลวังทอง	๓๐,๐๐๐	๓๐,๐๐๐	๓๐,๐๐๐	๓๐,๐๐๐	๓๐,๐๐๐	๑ ครั้ง/ปี	เพิ่มพื้นที่สีเขียวในตำบลวังทอง	สำนักปลัด แผนงาน เกษตร
๗	โครงการอบรมเพาะพันธุ์สัตว์	เพื่อฝึกอบรมเพาะพันธุ์สัตว์	ตำบลวังทอง	๕๐,๐๐๐	๕๐,๐๐๐	๕๐,๐๐๐	๕๐,๐๐๐	๕๐,๐๐๐	๑ ครั้ง/ปี	การขยายพันธุ์สัตว์	สำนักปลัด แผนงาน เกษตร
๘	โครงการขยายพันธุ์ปลาสู่แหล่งน้ำสาธารณะ	เพื่อขยายพันธุ์ปลาสู่แหล่งน้ำ	ตำบลวังทอง	๕๐,๐๐๐	๕๐,๐๐๐	๕๐,๐๐๐	๕๐,๐๐๐	๕๐,๐๐๐	๑ ครั้ง/ปี	มีพันธุ์ปลาในแหล่งน้ำ	สำนักปลัด แผนงาน เกษตร
๙	โครงการฝึกอบรมเลี้ยงสัตว์เศรษฐกิจ	เพื่อฝึกอบรมเลี้ยงสัตว์เศรษฐกิจ	ตำบลวังทอง	๕๐,๐๐๐	๕๐,๐๐๐	๕๐,๐๐๐	๕๐,๐๐๐	๕๐,๐๐๐	๑ ครั้ง/ปี	เพื่อสร้างอาชีพให้ประชาชน	สำนักปลัด แผนงาน เกษตร

รายละเอียดโครงการแผนพัฒนา  
แผนพัฒนาท้องถิ่น (๒๕๖๖-๒๕๗๐)  
องค์การบริหารกองตำบลวังทอง อำเภอनावัง จังหวัดหนองบัวลำภู

ก.ยุทธศาสตร์กลุ่มจังหวัด การพัฒนาการบริหารจัดการ และอนุรักษ์ทรัพยากรธรรมชาติ และสิ่งแวดล้อม

ข.ยุทธศาสตร์การพัฒนาองค์กรปกครองส่วนท้องถิ่นในเขตจังหวัด การพัฒนาการบริหารจัดการ และอนุรักษ์ทรัพยากรธรรมชาติ และสิ่งแวดล้อม

๒.ยุทธศาสตร์การพัฒนาการบริหารจัดการ และอนุรักษ์ทรัพยากรธรรมชาติ และสิ่งแวดล้อม

๒.๑ แผนงานรักษาความสงบภายใน

ที่	โครงการ	วัตถุประสงค์	เป้าหมาย (รายละเอียด โครงการ)	งบประมาณและที่มา					ตัวชี้วัด (kpn)	ผลลัพธ์ที่คาดว่าจะได้รับ	หน่วยงานที่ รับผิดชอบ
				๒๕๖๖	๒๕๖๗	๒๕๖๘	๒๕๖๙	๒๕๗๐			
๑	โครงการอบรมทำแนวป้องกันไฟฟ้า	-เพื่อควบคุมและป้องกัน ไฟฟ้า	ตำบลวังทอง	๑๐๐,๐๐๐	๑๐๐,๐๐๐	๑๐๐,๐๐๐	๑๐๐,๐๐๐	๑๐๐,๐๐๐	๑ ครั้ง/ปี	-มีการควบคุมและ ป้องกันไฟฟ้า	สำนักปลัด งานป้องกัน

๒.๒ แผนงานเคหะและชุมชน

ที่	โครงการ	วัตถุประสงค์	เป้าหมาย (รายละเอียด โครงการ)	งบประมาณและที่มา					ตัวชี้วัด (kpn)	ผลลัพธ์ที่คาดว่าจะได้รับ	หน่วยงานที่ รับผิดชอบ
				๒๕๖๖	๒๕๖๗	๒๕๖๘	๒๕๖๙	๒๕๗๐			
๑	โครงการถนนสี่เหลี่ยม	เพื่อการคมนาคมสะดวก ความสวยงามและความ ร่มรื่นสองข้างทาง	ตำบลวังทอง	๑๐๐,๐๐๐	๑๐๐,๐๐๐	๑๐๐,๐๐๐	๑๐๐,๐๐๐	๑๐๐,๐๐๐	๓ กิโลเมตร	-การคมนาคม สะดวกปลอดภัย	กอง สาธารณสุข
๒	ปรับปรุงภูมิทัศน์อบต./สำนักงาน	-เพื่อความสวยงาม และ ความสะอาดของ สำนักงาน	อบต.วังทอง	๑๕๐,๐๐๐	๑๕๐,๐๐๐	๑๕๐,๐๐๐	๑๕๐,๐๐๐	๑๕๐,๐๐๐	๑ ครั้ง	อบต.วังทอง สวยงามและ สะอาด	งาน บริหารงาน ทั่วไป
๓	โครงการตลาดปลอดสารพิษ	เพื่อทำตลาดปลอด สารพิษ	ตำบลวังทอง	๓๐,๐๐๐	๓๐,๐๐๐	๓๐,๐๐๐	๓๐,๐๐๐	๓๐,๐๐๐	๑ แห่ง	ประชาชนมีแหล่ง จำหน่ายผลผลิต และมีอาหารที่ ปลอดสารพิษ	สำนักปลัด แผนงาน เกษตร

๒.๒ แผนงานเคหะและชุมชน

ที่	โครงการ	วัตถุประสงค์	เป้าหมาย (รายละเอียด โครงการ)	งบประมาณและที่มา					ตัวชี้วัด (kpn)	ผลลัพธ์ที่คาดว่าจะได้รับ	หน่วยงานที่ รับผิดชอบ
				๒๕๖๖	๒๕๖๗	๒๕๖๘	๒๕๖๙	๒๕๗๐			
๔	ค่าสำรวจออกแบบแหล่งท่องเที่ยว	เพื่อเป็นค่าจ้างสำรวจออกแบบ	แหล่งท่องเที่ยวตำบลวังทอง	๑๐๐,๐๐๐	๑๐๐,๐๐๐	๑๐๐,๐๐๐	๑๐๐,๐๐๐	๑๐๐,๐๐๐	๑ ครั้ง	ทราบข้อมูลรายละเอียดแหล่งท่องเที่ยว	งานท่องเที่ยว
๕	ปรับปรุงภูมิทัศน์แหล่งท่องเที่ยวใน ต.วังทอง -ถ้ำเอราวัณ -อ่างผาวัง -วัดป่าภูผาง -วัดทรงธรรมบรรพต	-เพื่อปรับปรุงภูมิทัศน์แหล่งท่องเที่ยวใน ต.วังทอง	ตำบลวังทอง	๓,๐๐๐,๐๐๐	๓,๐๐๐,๐๐๐	๓,๐๐๐,๐๐๐	๓,๐๐๐,๐๐๐	๓,๐๐๐,๐๐๐	๒ แห่ง	-มีการปรับปรุงแหล่งท่องเที่ยวในตำบลวังทอง	สำนักปลัดงานท่องเที่ยว
๖	โครงการอบรมเชิงปฏิบัติการในการจัดการขยะมูลฝอยและลดปริมาณขยะต้นทาง อบต.วังทอง	-เป็นการจัดการขยะมูลฝอยโดยการมีส่วนร่วมของชุมชนและมีความยั่งยืน -เพื่อเป็นการสร้างความรู้ให้กับชุมชนในการคัดแยกขยะ	ตำบลวังทอง	๕๐,๐๐๐	๕๐,๐๐๐	๕๐,๐๐๐	๕๐,๐๐๐	๕๐,๐๐๐	๑ ครั้ง	จัดการขยะมูลฝอยโดยการมีส่วนร่วมของชุมชนและมีความยั่งยืน	กองสาธารณสุข
๗	โครงการก่อสร้างสวนสุขภาพหนองโน	-เพื่อให้ประชาชนมีที่พักผ่อนหย่อนใจและที่ทำกิจกรรมออกกำลังกาย	หมู่ที่ ๑๒	๑,๐๐๐,๐๐๐	๑,๐๐๐,๐๐๐	๑,๐๐๐,๐๐๐	๑,๐๐๐,๐๐๐	๑,๐๐๐,๐๐๐	๑ แห่ง	มีที่ทำกิจกรรมออกกำลังกายและพักผ่อน	กองช่าง
๘	ปรับปรุงภูมิทัศน์ศูนย์พัฒนาเด็กเล็ก	เพื่อปรับปรุงภูมิทัศน์ศูนย์พัฒนาเด็กเล็ก	ศูนย์เด็กตำบลวังทอง	๑๐๐,๐๐๐	๑๐๐,๐๐๐	๑๐๐,๐๐๐	๑๐๐,๐๐๐	๑๐๐,๐๐๐	๒ ศูนย์	เพื่อความพร้อม	กองการศึกษา

๒.๓ แผนงานเกษตร

ที่	โครงการ	วัตถุประสงค์	เป้าหมาย (รายละเอียด โครงการ)	งบประมาณและที่มา					ตัวชี้วัด (kpn)	ผลลัพธ์ที่คาดว่าจะได้รับ	หน่วยงานที่ รับผิดชอบ
				๒๕๖๖	๒๕๖๗	๒๕๖๘	๒๕๖๙	๒๕๗๐			
๑	โครงการก่อสร้างฝาย มข. ๒๕๒๗	-เพื่อมีน้ำใช้ในด้าน การเกษตรอย่างพอเพียง	หมู่ ๘	๑,๐๐๐,๐๐๐	๑,๐๐๐,๐๐๐	๑,๐๐๐,๐๐๐	๑,๐๐๐,๐๐๐	๑,๐๐๐,๐๐๐	๑ ฝาย	มีน้ำใช้เพื่อ การเกษตร อย่างพอเพียง	กองช่าง
๒	ขุดลอก ลำห้วย ในตำบลวังทอง	-เพื่อมีน้ำใช้ในด้าน การเกษตรอย่างพอเพียง	ตำบล วังทอง	๓,๐๐๐,๐๐๐	๓,๐๐๐,๐๐๐	๓,๐๐๐,๐๐๐	๓,๐๐๐,๐๐๐	๓,๐๐๐,๐๐๐	๓ แห่ง	มีน้ำใช้เพื่อ การเกษตร อย่างพอเพียง	กองช่าง
๓	โครงการเจาะบ่อบาดาลเพื่อการเกษตร โซล่าเซลล์	-เพื่อมีน้ำใช้ในด้าน การเกษตรอย่างพอเพียง	ตำบล วังทอง	๕๐๐,๐๐๐	๕๐๐,๐๐๐	๕๐๐,๐๐๐	๕๐๐,๐๐๐	๕๐๐,๐๐๐	๑ บ่อ/ปี	ประชาชนมีน้ำใช้ ในการเกษตรอย่าง พอเพียง	กองช่าง
๔	ขุดลอกสระสาธารณะ	-เพื่อมีน้ำใช้ในด้าน การเกษตรอย่างพอเพียง	หมู่ ๖	๓๐๐,๐๐๐	๓๐๐,๐๐๐	๓๐๐,๐๐๐	๓๐๐,๐๐๐	๓๐๐,๐๐๐	๒ สระ	ประชาชนมีน้ำใช้ ในการเกษตรอย่าง พอเพียง	กองช่าง
๖	โครงการปรับปรุง/ก่อสร้างฝาย พระราชดำริ	-เพื่อเป็นการกักเก็บน้ำไว้ ใช้และชะลอการไหลของ น้ำ	ตำบล วังทอง	๑๐๐,๐๐๐	๑๐๐,๐๐๐	๑๐๐,๐๐๐	๑๐๐,๐๐๐	๑๐๐,๐๐๐	๑ แห่ง	มีน้ำใช้อย่าง เพียงพอ	กองช่าง
๗	โครงการธนาคารน้ำใต้ดิน	-เพื่อทำธนาคารน้ำใต้ดิน	ตำบลวัง ทอง	๒๐๐,๐๐๐	๒๐๐,๐๐๐	๒๐๐,๐๐๐	๒๐๐,๐๐๐	๒๐๐,๐๐๐	๑ แห่ง	มีที่เก็บน้ำใต้ดิน	แผนงาน เกษตร
๘	โครงการปลูกป่าชุมชน	-เพื่อเป็นการอนุรักษ์ป่า ชุมชน	ตำบล วังทอง	๑๐๐,๐๐๐	๑๐๐,๐๐๐	๑๐๐,๐๐๐	๑๐๐,๐๐๐	๑๐๐,๐๐๐	๑ ครั้ง/ปี	-เพิ่มปริมาณป่าไม้ ชุมชน	สำนักปลัด งานเกษตร
๙	โครงการอนุรักษ์พันธุกรรมพืชอัน เนื่องมาจากพระราชดำริ	เพื่อดำเนินโครงการ อนุรักษ์พันธุกรรมพืชอัน เนื่องมาจากพระราชดำริ สมเด็จพระเทพ รัตนราชสุดาฯ สยามบรม ราชกุมารี (อพ.สธ.)	พื้นที่ ตำบล วังทอง	๕๐,๐๐๐	๕๐,๐๐๐	๕๐,๐๐๐	๕๐,๐๐๐	๕๐,๐๐๐	๑ ครั้ง/ปี	มีการอนุรักษ์พันธุ์ พืช	สำนักปลัด แผนงาน เกษตร

รายละเอียดโครงการแผนพัฒนา  
แผนพัฒนาท้องถิ่น (๒๕๖๖-๒๕๗๐)  
องค์การบริหารกองตำบลวังทอง อำเภอनावัง จังหวัดหนองบัวลำภู

ก.ยุทธศาสตร์กลุ่มจังหวัด การพัฒนาคุณภาพของชีวิตของประชาชนในท้องถิ่น

ข.ยุทธศาสตร์การพัฒนาก่อสร้างโครงสร้างส่วนท้องถิ่นในเขตจังหวัดการพัฒนาคุณภาพของชีวิตของประชาชนในท้องถิ่น

๓.ยุทธศาสตร์การพัฒนาด้าน การพัฒนาคุณภาพของชีวิตของประชาชนในท้องถิ่น รวม ๑๓๐ โครงการ

๓.๑แผนงานอุตสาหกรรม และการโยธา

ที่	โครงการ	วัตถุประสงค์	เป้าหมาย (รายละเอียดโครงการ)	งบประมาณและที่มา					ตัวชี้วัด (kpn)	ผลลัพธ์ที่คาดว่าจะได้รับ	หน่วยงานที่รับผิดชอบ
				๒๕๖๖	๒๕๖๗	๒๕๖๘	๒๕๖๙	๒๕๗๐			
๑	ก่อสร้างถนน คสล.คุ่มผาวัง-บ้านโคกสง่า (รหัสสายทาง นก.ถ.๕๗-๐๐๒)	-เพื่อก่อสร้างถนน คสล. ยาว ๒,๐๗๐ เมตร กว้าง ๔ เมตร หนา ๐.๑๕ เมตร	หมู่ ๑	๔,๕๕๔,๐๐๐	๔,๕๕๔,๐๐๐	๔,๕๕๔,๐๐๐	๔,๕๕๔,๐๐๐	๔,๕๕๔,๐๐๐	๒,๐๗๐ เมตร	-การคมนาคม การขนส่งที่ดี ปลอดภัย	กองช่าง
๒	ปรับปรุงซ่อมแซมรางระบายน้ำในหมู่บ้าน	เพื่อปรับปรุงซ่อมแซมรางระบายน้ำ จุดที่ ๑ ๙๒ เมตร (ซ้าย ขวา) จุดที่ ๒ ๙๒ เมตร (ฝั่งซ้าย) จุดที่ ๓ ๓๓๐ เมตร(ซ้าย ขวา) โดยวางท่อ ๐.๒๐*๑.๐๐ เมตรพร้อม ฝาตะแกรงเหล็ก	หมู่ที่ ๑	๑๔๙,๐๐๐ ๗๔,๕๐๐ ๕๓๔,๖๐๐	๑๔๙,๐๐๐ ๗๔,๕๐๐ ๕๓๔,๖๐๐	๑๔๙,๐๐๐ ๗๔,๕๐๐ ๕๓๔,๖๐๐	๑๔๙,๐๐๐ ๗๔,๕๐๐ ๕๓๔,๖๐๐	๑๔๙,๐๐๐ ๗๔,๕๐๐ ๕๓๔,๖๐๐	๙๓๖ เมตร	น้ำไม่ท่วมขัง การคมนาคม สะดวก	กองช่าง
๓	โครงการปรับปรุงถนน คสล.ภายในหมู่บ้าน หมู่ ๒ บ้านวังสำราญ	-เพื่อปรับปรุงถนน คสล. ในหมู่บ้าน (แอสฟัลท์ติก) กว้าง ๔ เมตร ยาว ๕๐๐ เมตร หนา ๐.๑๕ เมตร	หมู่ ๒	๗๐๐,๐๐๐	๗๐๐,๐๐๐	๗๐๐,๐๐๐	๗๐๐,๐๐๐	๗๐๐,๐๐๐	๕๐๐ เมตร	การคมนาคม และขนส่ง สะดวก	กองช่าง
๔	ก่อสร้างรางระบายน้ำ/ท่อระบายน้ำในหมู่บ้าน ซอยบ้านนางพูน	เพื่อก่อสร้างท่อระบายน้ำ ๑๓๔ เมตร ฝังขวา พร้อม บ่อพัก ขนาดท่อ ๐.๔๐*๑.๐๐ เมตร	หมู่ที่ ๒	๒๒๖,๔๖๐	๒๒๖,๔๖๐	๒๒๖,๔๖๐	๒๒๖,๔๖๐	๒๒๖,๔๖๐	๑๓๔ เมตร	น้ำไม่ท่วมขัง การคมนาคม สะดวก	กองช่าง
๕	ก่อสร้างรางระบายน้ำ/ท่อระบายน้ำในหมู่บ้านซอยบ้านนายเสาร์	เพื่อก่อสร้างท่อระบายน้ำ ๑๐๑ เมตร ฝังซ้าย และขวา) พร้อมบ่อพัก ขนาดท่อ ๐.๔๐*๑.๐๐	หมู่ที่ ๒	๓๔๑,๓๘๐	๓๔๑,๓๘๐	๓๔๑,๓๘๐	๓๔๑,๓๘๐	๓๔๑,๓๘๐	๒๐๒ เมตร	น้ำไม่ท่วมขัง การคมนาคม สะดวก	กองช่าง

๓.๑แผนงานอุตสาหกรรมและการโยธา

ที่	โครงการ	วัตถุประสงค์	เป้าหมาย (รายละเอียดโครงการ)	งบประมาณและที่มา					ตัวชี้วัด (kpn)	ผลลัพธ์ที่คาดว่าจะ ได้รับ	หน่วยงานที่ รับผิดชอบ
				๒๕๖๖	๒๕๖๗	๒๕๖๘	๒๕๖๙	๒๕๗๐			
๖	ก่อสร้างรางระบายน้ำ/ท่อระบายน้ำในหมู่บ้าน หน้าวัด-บ้านนายเลิศ ๒๔๘ เมตร	เพื่อก่อสร้างรางระบายน้ำ/ ท่อระบายน้ำ ๒๔๘ เมตร พร้อมบ่อพัก	หมู่ที่ ๒	๔๕๒,๐๐๐	๔๕๒,๐๐๐	๔๕๒,๐๐๐	๔๕๒,๐๐๐	๔๕๒,๐๐๐	๒๔๘ เมตร	น้ำไม่ท่วมขัง การคมนาคม สะดวก	กองช่าง
๗	ปรับปรุงซ่อมแซมถนน คสล.ในหมู่บ้าน หมู่ ๓ บ้านผาอินทร์แปลง	-เพื่อปรับปรุงถนน คสล. (ปูแอสฟัลติกคอนกรีต)ยาว ๖๐๐ เมตร กว้าง ๔ เมตร หนาเฉลี่ย ๐.๑๕ เมตร	หมู่ที่ ๓	๙๖๐,๐๐๐	๙๖๐,๐๐๐	๙๖๐,๐๐๐	๙๖๐,๐๐๐	๙๖๐,๐๐๐	๖๐๐ เมตร	-ประชาชนมี ถนนคมนาคม สะดวก	กองช่าง
๘	ก่อสร้างถนน คสล.ในหมู่บ้าน	เพื่อก่อสร้างถนน คสล.ใน หมู่บ้าน ยาว ๒๐๐ เมตร กว้าง ๔ เมตร หนา ๐.๑๕ เมตร	หมู่ที่ ๓	๔๕๐,๐๐๐	๔๕๐,๐๐๐	๔๕๐,๐๐๐	๔๕๐,๐๐๐	๔๕๐,๐๐๐	๒๐๐ เมตร	-ประชาชนมี ถนนคมนาคม สะดวก	กองช่าง
๙	ก่อสร้างถนน คสล. สาย นภ.ถ ๕๗๐๑๒ บ้านโนน ภูทอง(คุ้มสระแก้ว – บ้านสวนสวรรค์)	-เพื่อก่อสร้างถนน คสล. ยาว ๑,๐๐๐ เมตร กว้าง ๓- ๔ เมตร หนา ๐.๑๕ เมตร	หมู่ที่ ๔	๑,๐๐๐,๐๐๐	๑,๐๐๐,๐๐๐	๑,๐๐๐,๐๐๐	๑,๐๐๐,๐๐๐	๑,๐๐๐,๐๐๐	๑,๐๐๐ เมตร	-ประชาชนมี ถนนคมนาคม สะดวก	กองช่าง
๑๐	ก่อสร้างระบบประปาหมู่บ้าน	เพื่อก่อสร้างระบบประปา ขนาด ๑๐ ลบ.ม.	หมู่ที่ ๔	๖๑๐,๐๐๐	๖๑๐,๐๐๐	๖๑๐,๐๐๐	๖๑๐,๐๐๐	๖๑๐,๐๐๐	๑ แห่ง	-ประชาชนมีน้ำ ใช้	กองช่าง
๑๑	ก่อสร้างถนน คสล.ชำจำปา – บ้านนายประเสริฐ	เพื่อก่อสร้างถนน คสล. ยาว ๘๐๐ ม. กว้าง ๔ ม. หนา ๐.๑๕ ม.	หมู่ที่ ๕	๑,๖๐๐,๐๐๐	๑,๖๐๐,๐๐๐	๑,๖๐๐,๐๐๐	๑,๖๐๐,๐๐๐	๑,๖๐๐,๐๐๐	๘๐๐ เมตร	-การคมนาคม สะดวก	กองช่าง
๑๒	ปรับปรุงถนน คสล บ้านไทยนิยม ตำบลวังทอง- บ้านากลาง ม.๑๓ ตำบลนาเหล่า	เพื่อปรับปรุงถนน คสล (ปูแอสฟัลติกคอนกรีต) ยาว ๖๖๕ ม. กว้าง ๔ ม. หนา เฉลี่ย ๐.๑๕ ม.	หมู่ที่ ๕	๑,๐๐๐,๐๐๐	๑,๐๐๐,๐๐๐	๑,๐๐๐,๐๐๐	๑,๐๐๐,๐๐๐	๑,๐๐๐,๐๐๐	๖๖๕ เมตร	-ประชาชนมี ถนนคมนาคม สะดวก	กองช่าง

๓.๑แผนงานอุตสาหกรรมและการโยธา

ที่	โครงการ	วัตถุประสงค์	เป้าหมาย (รายละเอียด โครงการ)	งบประมาณและที่มา					ตัวชี้วัด (kpn)	ผลลัพธ์ที่คาดว่าจะได้รับ	หน่วยงานที่รับผิดชอบ
				๒๕๖๖	๒๕๖๗	๒๕๖๘	๒๕๖๙	๒๕๗๐			
๑๓	โครงการก่อสร้างถนน คสล.ในหมู่บ้าน หมู่ ๖ บ้านโคกสง่า	เพื่อก่อสร้างถนน คสล. ยาว ๒๑๐ เมตร กว้าง ๔ เมตร หนา ๐.๑๕ เมตร	หมู่ ๖	๔๕๐,๐๐๐	๔๕๐,๐๐๐	๔๕๐,๐๐๐	๔๕๐,๐๐๐	๔๕๐,๐๐๐	๒๑๐ เมตร	-ประชาชนมี ถนนคมนาคม สะดวก	กองช่าง
๑๔	โครงการปรับปรุงถนน คสล.ในหมู่บ้าน หมู่ ๖ บ้านโคกสง่า	เพื่อปรับปรุงถนน คสล. (ปูแอสฟัลติกคอนกรีต) ยาว ๔๘๐ ม. กว้าง ๔ ม. หนา เฉลี่ย ๐.๑๕ ม.	หมู่ ๖	๗๗๐,๐๐๐	๗๗๐,๐๐๐	๗๗๐,๐๐๐	๗๗๐,๐๐๐	๗๗๐,๐๐๐	๔๘๐ เมตร	-ประชาชนมี ถนนคมนาคม สะดวก	กองช่าง
๑๕	โครงการก่อสร้างถนน คสล.บ้านนาสุรินทร์-บ้านนาสมนึก	เพื่อก่อสร้างถนน คสล.ยาว ๖๙๐ เมตร กว้าง ๔ เมตร หนา ๐.๑๕ เมตร	หมู่ ๗	๑,๔๔๖,๐๐๐	๑,๔๔๖,๐๐๐	๑,๔๔๖,๐๐๐	๑,๔๔๖,๐๐๐	๑,๔๔๖,๐๐๐	๖๙๐ เมตร	การคมนาคม และขนส่ง สะดวก	กองช่าง
๑๖	โครงการก่อสร้างระบบประปาหมู่บ้าน	เพื่อก่อสร้างระบบประปาหมู่บ้าน ขนาด ๑๐ ลิบ.ม.	หมู่ ๗	๕๐๐,๐๐๐	๕๐๐,๐๐๐	๕๐๐,๐๐๐	๕๐๐,๐๐๐	๕๐๐,๐๐๐	๑ แห่ง	-มีน้ำอุปโภค บริโภค	กองช่าง
๑๗	ปรับปรุงซ่อมแซมถนน คสล.ในหมู่บ้าน หมู่ ๗ บ้านนาสุรินทร์	-เพื่อปรับปรุงถนน คสล. (ปูแอสฟัลติกคอนกรีต)ยาว ๖๐๐ เมตร กว้าง ๔ เมตร หนาเฉลี่ย ๐.๑๕ เมตร	หมู่ ๗	๙๖๐,๐๐๐	๙๖๐,๐๐๐	๙๖๐,๐๐๐	๙๖๐,๐๐๐	๙๖๐,๐๐๐	๖๐๐เมตร	-ประชาชนมี ถนนคมนาคม สะดวก	กองช่าง
๑๘	โครงการก่อสร้างถนน คสล. (สายบ้านนาเจริญ-บ้านโนนสวรรค์) – แยกไปภูค่าเป็	เพื่อก่อสร้างถนน คสล.กว้าง ๔ เมตร ยาว ๘๖๐ เมตร หนา ๐.๑๕ เมตร	หมู่ ๘	๑,๘๐๐,๐๐๐	๑,๘๐๐,๐๐๐	๑,๘๐๐,๐๐๐	๑,๘๐๐,๐๐๐	๑,๘๐๐,๐๐๐	๘๖๐ เมตร	การคมนาคมที่ สะดวก	กองช่าง
๑๙	ก่อสร้างถนน คสล.โนนหนองแห้ว หมู่ ๘ บ้านนาเจริญ	เพื่อก่อสร้างถนน คสล.ในหมู่บ้าน กว้าง ๔ เมตร ยาว ๙๓๕ เมตร หนา ๐.๑๕ เมตร	หมู่ที่ ๘	๒,๐๕๗,๐๐๐	๒,๐๕๗,๐๐๐	๒,๐๕๗,๐๐๐	๒,๐๕๗,๐๐๐	๒,๐๕๗,๐๐๐	๙๓๕ เมตร (๕๐๐)	การคมนาคม และขนส่ง สะดวก	กองช่าง



๓.๑แผนงานอุตสาหกรรมและการโยธา

ที่	โครงการ	วัตถุประสงค์	เป้าหมาย (รายละเอียด โครงการ)	งบประมาณและที่มา					ตัวชี้วัด (kpn)	ผลลัพธ์ที่คาดว่าจะได้รับ	หน่วยงานที่รับผิดชอบ
				๒๕๖๖	๒๕๖๗	๒๕๖๘	๒๕๖๙	๒๕๗๐			
๒๐	ก่อสร้างท่อเหลี่ยม คสล.	เพื่อก่อสร้างท่อเหลี่ยม คสล. ขนาด ๑.๘๐*๑.๘๐ เมตร ชนิด ๔ ช่อง ๒ จุด	หมู่ ๘	๑,๐๐๐,๐๐๐	๑,๐๐๐,๐๐๐	๑,๐๐๐,๐๐๐	๑,๐๐๐,๐๐๐	๑,๐๐๐,๐๐๐	๒ แห่ง	การคมนาคม สะดวกปลอดภัย	กองช่าง
๒๑	โครงการก่อสร้างถนน คสล.บ้านไทยสามัคคี - โนนหนองแห้ว หมู่ ๙ บ้านไทยสามัคคี	เพื่อก่อสร้างถนน คสล.ใน หมู่บ้าน ยาว ๔๓๕ เมตร กว้าง ๔ เมตร หนา ๐.๑๕ เมตร	หมู่ที่ ๙	๑,๐๐๐,๐๐๐	๑,๐๐๐,๐๐๐	๑,๐๐๐,๐๐๐	๑,๐๐๐,๐๐๐	๑,๐๐๐,๐๐๐	๕๐๐ เมตร	-ประชาชนมี ถนนคมนาคม สะดวก	กองช่าง
๒๒	โครงการก่อสร้างถนน คสล.บ้านไทยสามัคคี - ภูฝาง หมู่ ๙ บ้านไทยสามัคคี	เพื่อก่อสร้างถนน คสล.ใน หมู่บ้าน ยาว ๓๐๐ เมตร กว้าง ๔ เมตร หนา ๐.๑๕ เมตร	หมู่ที่ ๙	๖๓๐,๐๐๐	๖๓๐,๐๐๐	๖๓๐,๐๐๐	๖๓๐,๐๐๐	๖๓๐,๐๐๐	๓๐๐ เมตร	-ประชาชนมี ถนนคมนาคม สะดวก	กองช่าง
๒๓	โครงการก่อสร้างถนน คสล.สายรอบภูฝาง หมู่ ๙ บ้านไทยสามัคคี	เพื่อก่อสร้างถนน คสล.ยาว ๘๘๐ เมตร กว้าง ๔ เมตร หนา ๐.๑๕ เมตร	หมู่ที่ ๙	๒,๒๐๐,๐๐๐	๒,๒๐๐,๐๐๐	๒,๒๐๐,๐๐๐	๒,๒๐๐,๐๐๐	๒,๒๐๐,๐๐๐	๘๘๐ เมตร	ประชาชนมี ถนน คมนาคม สะดวก	กองช่าง
๒๔	โครงการก่อสร้าง ถนน คสล.ภูฮ้าง	เพื่อก่อสร้างถนน คสล. กว้าง ๔ เมตร ยาว ๗๐๐ เมตร หนา ๐.๑๕ เมตร	หมู่ ๑๐	๑,๔๐๐,๐๐๐	๑,๔๐๐,๐๐๐	๑,๔๐๐,๐๐๐	๑,๔๐๐,๐๐๐	๑,๔๐๐,๐๐๐	๗๐๐ เมตร	การคมนาคมที่ สะดวก	กองช่าง
๒๕	ก่อสร้างถนน คสล.บ้านแสงทอง-ห้วยงิ้ว	เพื่อก่อสร้างถนน คสล.ยาว ๕๐๐ เมตร กว้าง ๔ เมตร หนา ๐.๑๕ เมตร	หมู่ ๑๐	๑,๑๐๐,๐๐๐	๑,๑๐๐,๐๐๐	๑,๑๐๐,๐๐๐	๑,๑๐๐,๐๐๐	๑,๑๐๐,๐๐๐	๕๐๐ เมตร	-การคมนาคม สะดวก	กองช่าง
๒๖	โครงการก่อสร้างถนน คสล.สายแยกบ้านโนนสวรรค์ (บ้านนาเจริญ)-บ้านไทยสามัคคี (รหัสสายทาง นภ.๕๗-๐๑๔) หมู่ ๑๑ บ้านวังไผ่	-เพื่อก่อสร้างถนน คสล. ยาว ๕,๐๐๐ เมตร กว้าง ๔ เมตร หนา ๐.๑๕ เมตร	หมู่ที่ ๑๑	๑,๑๐๐,๐๐๐	๑,๑๐๐,๐๐๐	๑,๑๐๐,๐๐๐	๑,๑๐๐,๐๐๐	๑,๑๐๐,๐๐๐	๕๐๐เมตร	-การคมนาคม สะดวก	กองช่าง

๓.๑แผนงานอุตสาหกรรมและการโยธา

ที่	โครงการ	วัตถุประสงค์	เป้าหมาย (รายละเอียด โครงการ)	งบประมาณและที่มา					ตัวชี้วัด (kpn)	ผลลัพธ์ที่คาดว่าจะได้รับ	หน่วยงานที่รับผิดชอบ
				๒๕๖๖	๒๕๖๗	๒๕๖๘	๒๕๖๙	๒๕๗๐			
๒๗	ก่อสร้างท่อระบายน้ำ/รางระบายน้ำภายในหมู่บ้าน	-เพื่อก่อสร้างท่อระบายน้ำ คสล.พร้อมบ่อพักสำเร็จรูป ขนาดท่อ ๐.๔๐*๑.๐๐ เมตร ยาวรวม ๗๒๘ เมตร	หมู่ที่ ๑๑	๑,๒๓๐,๐๐๐	๑,๒๓๐,๐๐๐	๑,๒๓๐,๐๐๐	๑,๒๓๐,๐๐๐	๑,๒๓๐,๐๐๐	๗๒๘ เมตร	-น้ำไม่ท่วมขัง -การคมนาคมสะดวก -ปลอดภัย	กองช่าง
๒๘	ก่อสร้างถนน คสล. บ้านวังสำราญ-ห้วยแคน	-เพื่อก่อสร้างถนน คสล. กว้าง ๔ เมตร ยาว ๘๐๐ เมตร หนา ๐.๑๕ เมตร	หมู่ที่ ๑๒	๑,๖๐๐,๐๐๐	๑,๖๐๐,๐๐๐	๑,๖๐๐,๐๐๐	๑,๖๐๐,๐๐๐	๑,๖๐๐,๐๐๐	๘๐๐เมตร	-การคมนาคมสะดวก	กองช่าง
๒๙	โครงการปรับปรุงถนน คสล.ในหมู่บ้าน หมู่ ๑๒ บ้านวังสำราญใต้	-เพื่อปรับปรุงถนน คสล. (ปูแอสฟัลติกคอนกรีต) กว้าง ๔ เมตร ยาว ๖๐๐ เมตร หนาเฉลี่ย ๐.๑๕ เมตร	หมู่ ๑๒	๙๖๐,๐๐๐	๙๖๐,๐๐๐	๙๖๐,๐๐๐	๙๖๐,๐๐๐	๙๖๐,๐๐๐	๖๐๐เมตร	-ประชาชนมีถนนคมนาคมสะดวก	กองช่าง
๓๐	ปรับปรุงระบบประปาหมู่บ้าน	เพื่อปรับปรุงระบบประปาหมู่บ้าน	หมู่ที่ ๑๒	๕๐๐,๐๐๐	๕๐๐,๐๐๐	๕๐๐,๐๐๐	๕๐๐,๐๐๐	๕๐๐,๐๐๐	๑ ครั้ง	ประชาชนมีน้ำอุปโภคบริโภค	กองช่าง
๓๑	โครงการปรับปรุงทาง เข้า-ออกสำนักงาน อบต.วังทอง	เพื่อปรับปรุงถนนทางเข้า-ออก ประตูรั้ว สำนักงาน	อบต.วังทอง	๓๐๐,๐๐๐	๓๐๐,๐๐๐	๓๐๐,๐๐๐	๓๐๐,๐๐๐	๓๐๐,๐๐๐	๒ จุด ทางเข้า ทางออก	-ความสะดวกในการเข้าออก	กองช่าง
๓๒	โครงการปรับปรุงหลังคาอาคารสำนักงาน	เพื่อปรับปรุงหลังคาอาคารหลังเดิม	อบต.วังทอง	๕๐๐,๐๐๐	๕๐๐,๐๐๐	๕๐๐,๐๐๐	๕๐๐,๐๐๐	๕๐๐,๐๐๐	๑ แห่ง	น้ำไม่รั่ว	สำนักปลัด

๓.๑แผนงานอุตสาหกรรมและการโยธา

ที่	โครงการ	วัตถุประสงค์	เป้าหมาย (รายละเอียด โครงการ)	งบประมาณและที่มา					ตัวชี้วัด (kpn)	ผลลัพธ์ที่คาดว่าจะได้รับ	หน่วยงานที่ รับผิดชอบ
				๒๕๖๖	๒๕๖๗	๒๕๖๘	๒๕๖๙	๒๕๗๐			
๓๓	โครงการก่อสร้างอาคารสถานที่ ศูนย์พัฒนาเด็กเล็กตำบลวังทอง	-เพื่อก่อสร้างอาคารเตรียมความพร้อมเด็กก่อนวัยเรียน	ตำบลวังทอง	๔,๐๐๐,๐๐๐	๔,๐๐๐,๐๐๐	๔,๐๐๐,๐๐๐	๔,๐๐๐,๐๐๐	๔,๐๐๐,๐๐๐	๑ แห่ง	-มีอาคารรองรับนักเรียนในการจัดการเรียนการสอน	กองการศึกษา
๓๔	โครงการปรับสภาพพื้นที่ ดัดตั้งแนวเขตการก่อสร้าง ศพด.	-เพื่อเป็นค่าใช้จ่ายในการปรับปรุง รื้อถอนสภาพป่า ถมดิน และเตรียมพื้นที่ก่อสร้างศูนย์พัฒนาเด็กเล็ก	ศูนย์พัฒนาเด็กตำบลวังทอง	๔๐๐,๐๐๐	๔๐๐,๐๐๐	๔๐๐,๐๐๐	๔๐๐,๐๐๐	๔๐๐,๐๐๐	๒ แห่ง	-พื้นที่มีความพร้อมในการดำเนินการก่อสร้างศูนย์พัฒนาเด็กเล็ก	กองการศึกษา
๓๕	ก่อสร้างอาคารอเนกประสงค์ (โดม) ศูนย์พัฒนาเด็กเล็ก	เพื่อก่อสร้างอาคารอเนกประสงค์ โดม	อบต.วังทอง	๕๐๐,๐๐๐	๕๐๐,๐๐๐	๕๐๐,๐๐๐	๕๐๐,๐๐๐	๕๐๐,๐๐๐	๑ แห่ง	มีที่จัดกิจกรรมของศูนย์พัฒนาเด็กเล็ก	กองการศึกษา
๓๖	ก่อสร้างรั้วศูนย์พัฒนาเด็กเล็ก-ศูนย์ ๑๒๖.๖๖๖	ก่อสร้างรั้วศูนย์พัฒนาเด็กเล็กเพื่อเป็นขอบเขตและป้องกันการออกข้างนอกของเด็ก	อบต.วังทอง	๕๐๐,๐๐๐	๕๐๐,๐๐๐	๕๐๐,๐๐๐	๕๐๐,๐๐๐	๕๐๐,๐๐๐	๔๔*๕๐ เมตร	มีขอบเขตเพื่อป้องกันเด็กออกมาข้างนอก	กองการศึกษา
๓๗	โครงการก่อสร้างระบบประปาสำนักงาน	เพื่อก่อสร้างระบบประปาสำนักงาน ๑๒๖.๖๖๖	อบต.วังทอง	๕๐๐,๐๐๐	๕๐๐,๐๐๐	๕๐๐,๐๐๐	๕๐๐,๐๐๐	๕๐๐,๐๐๐	๑ แห่ง	มีน้ำอุปโภค/บริโภค	กองช่าง
๓๘	โครงการก่อสร้างโรงจอดรถ ๑๒๖.๖๖๖	เพื่อก่อสร้างโรงจอดรถสำนักงานและบริการประชาชน	สำนักงาน ๑๒๖.๖๖๖	๕๐๐,๐๐๐	๕๐๐,๐๐๐	๕๐๐,๐๐๐	๕๐๐,๐๐๐	๕๐๐,๐๐๐	๒ แห่ง	มีที่จอดรถสำนักงานและบริการประชาชน	สำนักปลัด

๓.๑แผนงานอุตสาหกรรมและการโยธา

ที่	โครงการ	วัตถุประสงค์	เป้าหมาย (รายละเอียด โครงการ)	งบประมาณและที่มา					ตัวชี้วัด (kpn)	ผลลัพธ์ที่คาดว่าจะได้รับ	หน่วยงานที่รับผิดชอบ
				๒๕๖๖	๒๕๖๗	๒๕๖๘	๒๕๖๙	๒๕๗๐			
๓๙	โครงการก่อสร้างอาคารสำนักงาน งานป้องกัน	เพื่อก่อสร้างอาคารสำนักงาน งานป้องกัน	สำนักงาน อบต.วังทอง	๔,๐๐๐,๐๐๐	๔,๐๐๐,๐๐๐	๔,๐๐๐,๐๐๐	๔,๐๐๐,๐๐๐	๔,๐๐๐,๐๐๐	๑ หลัง	สำนักงานป้องกัน	สำนักปลัด
๔๐	โครงการก่อสร้างหลังคาทางเดินทางเชื่อม	เพื่อก่อสร้างหลังคาทางเดินทางเชื่อม	สำนักงาน อบต.วังทอง	๒๐๐,๐๐๐	๒๐๐,๐๐๐	๒๐๐,๐๐๐	๒๐๐,๐๐๐	๒๐๐,๐๐๐	๑ แห่ง	กันฝนกันแดด	สำนักปลัด
๔๑	โครงการปรับปรุงต่อเติมอาคารสำนักงาน บ้านพัก และอาคารประกอบอื่นๆ	เพื่อปรับปรุงต่อเติมอาคารสำนักงาน และอาคารประกอบอื่นๆ	สำนักงาน อบต.วังทอง	๕๐๐,๐๐๐	๕๐๐,๐๐๐	๕๐๐,๐๐๐	๕๐๐,๐๐๐	๕๐๐,๐๐๐	๑ แห่ง	สถานที่มีความพร้อม และดีขึ้น	สำนักปลัด
๔๒	โครงการก่อสร้างถนน คสล.ทางเชื่อมทางเข้าทางออก อ่างผาวัง	-เพื่อก่อสร้างถนน คสล. กว้าง ๔ เมตร ยาว ๘๕๐ เมตร หนา ๐.๑๕ เมตร	หมู่ ๕	๑,๗๐๐,๐๐๐	๑,๗๐๐,๐๐๐	๑,๗๐๐,๐๐๐	๑,๗๐๐,๐๐๐	๑,๗๐๐,๐๐๐	๓๐๐ เมตร	-การคมนาคมสะดวก	กองช่าง
๔๓	โครงการก่อสร้างถนน คสล.บ้านโคกสง่า-ผาพลับ	-เพื่อก่อสร้างถนน คสล. กว้าง ๔ เมตร ยาว ๕๕๐ เมตร หนา ๐.๑๕ เมตร	หมู่ ๖	๑,๑๐๐,๐๐๐	๑,๑๐๐,๐๐๐	๑,๑๐๐,๐๐๐	๑,๑๐๐,๐๐๐	๑,๑๐๐,๐๐๐	๕๕๐ เมตร	-การคมนาคมสะดวก	กองช่าง
๔๔	โครงการก่อสร้างถนน คสล.วัดบ้าน-วัดผาสวรรค์	-เพื่อก่อสร้างถนน คสล. กว้าง ๔ เมตร ยาว ๑,๗๐๐ เมตร หนา ๐.๑๕ เมตร	หมู่ ๖	๒,๑๐๐,๐๐๐	๒,๑๐๐,๐๐๐	๒,๑๐๐,๐๐๐	๒,๑๐๐,๐๐๐	๒,๑๐๐,๐๐๐	๑,๐๐๐ เมตร	-การคมนาคมสะดวก	กองช่าง
๔๕	ปรับปรุงซ่อมแซมถนน คสล.ในหมู่บ้าน หมู่ ๑๐ บ้านแสงทองพัฒนา	-เพื่อปรับปรุงถนน คสล. (ปูแอสฟัลติกคอนกรีต)ยาว ๖๐๐ เมตร กว้าง ๔ เมตร หนา เฉลี่ย ๐.๐๕ เมตร	หมู่ที่ ๑๐	๙๖๐,๐๐๐	๙๖๐,๐๐๐	๙๖๐,๐๐๐	๙๖๐,๐๐๐	๙๖๐,๐๐๐	๖๐๐เมตร	-ประชาชนมีถนนคมนาคมสะดวก	กองช่าง

ก.ยุทธศาสตร์กลุ่มจังหวัด การพัฒนาคุณภาพของชีวิตของประชาชนในท้องถิ่น

ข.ยุทธศาสตร์การพัฒนาดังกล่าวในเขตจังหวัดการพัฒนาคุณภาพของชีวิตของประชาชนในท้องถิ่น

๓.ยุทธศาสตร์การพัฒนาด้าน การพัฒนาคุณภาพของชีวิตของประชาชนในท้องถิ่น รวม โครงการ

๓.๒แผนงานเคหะและชุมชน

ที่	โครงการ	วัตถุประสงค์	เป้าหมาย (รายละเอียด โครงการ)	งบประมาณและที่มา					ตัวชี้วัด (kpn)	ผลลัพธ์ที่คาดว่าจะได้รับ	หน่วยงานที่รับผิดชอบ
				๒๕๖๖	๒๕๖๗	๒๕๖๘	๒๕๖๙	๒๕๗๐			
๑	ขยายเขตไฟฟ้าส่องสว่างในหมู่บ้าน	-เพื่อความสว่างและปลอดภัยของทรัพย์สิน	หมู่ที่ ๑	๑๐๐,๐๐๐	๑๐๐,๐๐๐	๑๐๐,๐๐๐	๑๐๐,๐๐๐	๑๐๐,๐๐๐	๑๕ จุด	-ประชาชนมีความปลอดภัยในเวลากลางคืน	กองช่าง
๒	โครงการขยายเขตไฟฟ้าแรงสูง/แรงต่ำ	-เพื่อขยายเขตไฟฟ้าให้ประชาชนใช้ได้อย่างทั่วถึง	หมู่ที่ ๑	๗๐๐,๐๐๐	๗๐๐,๐๐๐	๗๐๐,๐๐๐	๗๐๐,๐๐๐	๗๐๐,๐๐๐	๑,๐๐๐ เมตร	-ประชาชนมีไฟฟ้าใช้อย่างทั่วถึง	กองช่าง
๓	ขยายเขตไฟฟ้าแรงต่ำ/ไฟฟ้าส่องสว่างในหมู่บ้าน	-เพื่อความสว่างและปลอดภัยของทรัพย์สิน	หมู่ที่ ๒	๒๐๐,๐๐๐	๒๐๐,๐๐๐	๒๐๐,๐๐๐	๒๐๐,๐๐๐	๒๐๐,๐๐๐	๓๐๐ เมตร ๑๕ จุด	-ประชาชนมีความปลอดภัยในเวลากลางคืน	กองช่าง
๔	ขยายเขตไฟฟ้าแรงต่ำ/แรงสูง พร้อมหม้อแปลง บ้านผาอินทร์แปลง-บ้านแสงทอง	ประชาชนมีไฟฟ้าในการทำการเกษตร ๒,๐๐๐ ม.	หมู่ที่ ๓	๗๐๐,๐๐๐	๗๐๐,๐๐๐	๗๐๐,๐๐๐	๗๐๐,๐๐๐	๗๐๐,๐๐๐	๒,๐๐๐ เมตร	มีความสะดวกในการทำการเกษตร	กองช่าง
๕	ขยายเขตไฟฟ้าส่องสว่างในหมู่บ้าน	ขยายเขตไฟฟ้า บ้านผาอินทร์แปลง-บ้านโนนภูทอง	หมู่ที่ ๓	๑๐๐,๐๐๐	๑๐๐,๐๐๐	๑๐๐,๐๐๐	๑๐๐,๐๐๐	๑๐๐,๐๐๐	๓๐ จุด	มีความสว่างปลอดภัยในชีวิตและทรัพย์สิน	กองช่าง
๖	โครงการขยายเขตไฟฟ้าแรงสูง/แรงต่ำ	-เพื่อขยายเขตไฟฟ้าให้ประชาชนใช้ได้อย่างทั่วถึง	หมู่ที่ ๔	๗๐๐,๐๐๐	๗๐๐,๐๐๐	๗๐๐,๐๐๐	๗๐๐,๐๐๐	๗๐๐,๐๐๐	๑,๐๐๐ เมตร	-ประชาชนมีไฟฟ้าใช้อย่างทั่วถึง	กองช่าง
๗	โครงการขยายเขตไฟฟ้าแรงสูง/แรงต่ำบ้านไทรนิคม-บ้านแสงทอง	-เพื่อขยายเขตไฟฟ้าให้ประชาชนใช้ได้อย่างทั่วถึง	หมู่ที่ ๕	๗๐๐,๐๐๐	๗๐๐,๐๐๐	๗๐๐,๐๐๐	๗๐๐,๐๐๐	๗๐๐,๐๐๐	๑,๐๐๐ เมตร	-ประชาชนมีไฟฟ้าใช้อย่างทั่วถึง	กองช่าง

๓.๒แผนงานเคหะและชุมชน

ที่	โครงการ	วัตถุประสงค์	เป้าหมาย (รายละเอียด โครงการ)	งบประมาณและที่มา					ตัวชี้วัด (kpn)	ผลลัพธ์ที่คาดว่าจะได้รับ	หน่วยงานที่รับผิดชอบ
				๒๕๖๖	๒๕๖๗	๒๕๖๘	๒๕๖๙	๒๕๗๐			
๘	ขยายเขตไฟฟ้าส่องสว่างในหมู่บ้าน	-เพื่อความสว่างและปลอดภัยของทรัพย์สิน	หมู่ที่ ๖	๑๐๐,๐๐๐	๑๐๐,๐๐๐	๑๐๐,๐๐๐	๑๐๐,๐๐๐	๑๐๐,๐๐๐	๓๐ จุด	-ประชาชนมีความปลอดภัยในเวลากลางคืน	กองช่าง
๙	ขยายเขตไฟฟ้าแรงสูง/แรงต่ำ	เพื่อให้ประชาชนมีไฟฟ้าใช้	หมู่ที่ ๖	๗๐๐,๐๐๐	๗๐๐,๐๐๐	๗๐๐,๐๐๐	๗๐๐,๐๐๐	๗๐๐,๐๐๐	๑,๐๐๐ เมตร	ประชาชนมีไฟฟ้าใช้	กองช่าง
๑๐	ขยายเขตไฟฟ้าแรงสูง/แรงต่ำ นาสรินทร์-อ่างผาวัง พร้อมหม้อแปลง สุรินทร์-ภูแร่ พร้อมหม้อแปลง นาสรินทร์-โนนภูทอง	เพื่อให้ประชาชนมีไฟฟ้าใช้	หมู่ที่ ๗	๗๐๐,๐๐๐	๗๐๐,๐๐๐	๗๐๐,๐๐๐	๗๐๐,๐๐๐	๗๐๐,๐๐๐	๑,๐๐๐ เมตร	ประชาชนมีไฟฟ้าใช้	กองช่าง
๑๑	ขยายเขตไฟฟ้า แรงสูง/แรงต่ำ และไฟฟ้าส่องสว่าง	-เพื่อให้ประชาชนมีไฟฟ้าใช้อย่างทั่วถึง	หมู่ที่ ๘	๗๐๐,๐๐๐	๗๐๐,๐๐๐	๗๐๐,๐๐๐	๗๐๐,๐๐๐	๗๐๐,๐๐๐	๑,๐๐๐ เมตร	-ประชาชนมีไฟฟ้าใช้อย่างทั่วถึง	กองช่าง
๑๒	โครงการขยายเขตไฟฟ้า ๒๒๐ v พร้อมหม้อแปลง	เพื่อขยายเขตไฟฟ้าพร้อมหม้อแปลง ๑,๐๐๐ เมตร	หมู่ที่ ๙	๗๐๐,๐๐๐	๗๐๐,๐๐๐	๗๐๐,๐๐๐	๗๐๐,๐๐๐	๗๐๐,๐๐๐	๑,๐๐๐ เมตร	ประชาชนมีไฟฟ้าใช้อย่างทั่วถึง	กองช่าง
๑๓	ขยายเขตไฟฟ้า แรงสูง /แรงต่ำ/ หม้อแปลง แสงทอง-ภูฮ้าง แสงทอง-ไถยนิยม แสงทอง-ผาอินทร์แปลง	-เพื่อให้ประชาชนมีไฟฟ้าใช้อย่างทั่วถึง	หมู่ที่ ๑๐	๗๐๐,๐๐๐	๗๐๐,๐๐๐	๗๐๐,๐๐๐	๗๐๐,๐๐๐	๗๐๐,๐๐๐	๑๐๐๐ เมตร	-ประชาชนมีไฟฟ้าใช้อย่างทั่วถึง	กองช่าง
๑๔	โครงการขยายเขตไฟฟ้าส่องสว่างในหมู่บ้าน	-เพื่อความสว่างและปลอดภัยของทรัพย์สิน	หมู่ที่ ๑๑	๒๐๐,๐๐๐	๒๐๐,๐๐๐	๒๐๐,๐๐๐	๒๐๐,๐๐๐	๒๐๐,๐๐๐	๓๐ จุด	-ประชาชนมีความปลอดภัยในเวลากลางคืน	กองช่าง

๓.๒แผนงานเคหะและชุมชน

ที่	โครงการ	วัตถุประสงค์	เป้าหมาย (รายละเอียด โครงการ)	งบประมาณและที่มา					ตัวชี้วัด (kpn)	ผลลัพธ์ที่คาดว่าจะได้รับ	หน่วยงานที่รับผิดชอบ
				๒๕๖๖	๒๕๖๗	๒๕๖๘	๒๕๖๙	๒๕๗๐			
๑๕	โครงการขยายเขตไฟฟ้า ๒๒๐ v พร้อมหม้อแปลง บ้านพ่อประยงค์-ภูไผ่	เพื่อขยายเขตไฟฟ้าพร้อมหม้อแปลง ๑,๐๐๐ เมตร	หมู่บ้าน ๑๒	๗๐๐,๐๐๐	๗๐๐,๐๐๐	๗๐๐,๐๐๐	๗๐๐,๐๐๐	๗๐๐,๐๐๐	๑,๐๐๐ เมตร	ประชาชนมีไฟฟ้าใช้	กองช่าง
๑๖	โครงการจัดทำป้ายชอยหมู่บ้าน	เพื่อจัดทำป้ายหมู่บ้าน	ตำบลวังทอง	๕๐๐,๐๐๐	๕๐๐,๐๐๐	๕๐๐,๐๐๐	๕๐๐,๐๐๐	๕๐๐,๐๐๐	๑๒ หมู่บ้าน	มีป้ายชอย	กองช่าง

ก.ยุทธศาสตร์กลุ่มจังหวัด การพัฒนาคุณภาพของชีวิตของประชาชนในท้องถิ่น

ข.ยุทธศาสตร์การพัฒนาดังกล่าวในส่วนท้องถิ่นในเขตจังหวัดการพัฒนาคุณภาพของชีวิตของประชาชนในท้องถิ่น

๓.ยุทธศาสตร์การพัฒนาด้าน การพัฒนาคุณภาพของชีวิตของประชาชนในท้องถิ่น

๓.๓ แผนงานสร้างความเข้มแข็งของชุมชน

ที่	โครงการ	วัตถุประสงค์	เป้าหมาย (รายละเอียด โครงการ)	งบประมาณและที่มา					ตัวชี้วัด (kpn)	ผลลัพธ์ที่คาดว่าจะได้รับ	หน่วยงานที่รับผิดชอบ
				๒๕๖๖	๒๕๖๗	๒๕๖๘	๒๕๖๙	๒๕๗๐			
๑	ส่งเสริมสนับสนุนอุปกรณ์กายภาพบำบัดสำหรับผู้พิการ	-เพื่อช่วยผู้พิการให้ช่วยเหลือตัวเองได้มากที่สุด	หมู่ที่ ๑-๑๒	๕๐,๐๐๐	๕๐,๐๐๐	๕๐,๐๐๐	๑๒๐,๐๐๐	๑๒๐,๐๐๐	๑ ครั้ง/ปี	-ช่วยผู้พิการให้ช่วยเหลือตัวเองได้มากที่สุด	สำนักปลัดงานพัฒนาชุมชน
๒	โครงการปรับปรุงซ่อมแซมที่อยู่อาศัยผู้สูงอายุผู้ยากไร้ผู้ด้อยโอกาส	-เพื่อช่วยเหลือผู้ด้อยโอกาสให้มีความเป็นอยู่ที่ดีขึ้น	ตำบลวังทอง	๒๐๐,๐๐๐	๒๐๐,๐๐๐	๒๐๐,๐๐๐	๒๐๐,๐๐๐	๒๐๐,๐๐๐	๒ หลัง	-ผู้ด้อยโอกาสให้มีความเป็นอยู่ที่ดีขึ้น	สำนักปลัดงานพัฒนาชุมชน
๓	ทุนการศึกษาสำหรับเด็กด้อยโอกาส ในระดับป.ตรี(มหาวิทยาลัยรัฐ)	-เพื่อช่วยเด็กด้อยโอกาสได้เรียนถึงปริญญาตรี	หมู่ ๑-๑๒	๒๐๐,๐๐๐	๒๐๐,๐๐๐	๒๐๐,๐๐๐	๒๐๐,๐๐๐	๒๐๐,๐๐๐	๑๒ ทุน	-เด็กมีโอกาสดีเป็นคนดีของสังคม	กองการศึกษา
๔	โครงการเบี้ยยังชีพผู้ติดเชื้อเอชไอวี	-เพื่อช่วยลดภาระค่าครองชีพให้ผู้ติดเชื้อ	หมู่ที่ ๑-๑๒	๑๐๐,๐๐๐	๑๐๐,๐๐๐	๑๐๐,๐๐๐	๑๐๐,๐๐๐	๑๐๐,๐๐๐	๑๔ คน	-ผู้ติดเชื้อมีคุณภาพชีวิตที่ดีขึ้น	สำนักปลัดงานพัฒนาชุมชน



๓.๓ แผนงานสร้างความเข้มแข็งของชุมชน

	โครงการ	วัตถุประสงค์	เป้าหมาย (รายละเอียด โครงการ)	งบประมาณและที่มา					ตัวชี้วัด (kpn)	ผลลัพธ์ที่คาดว่าจะ ได้รับ	หน่วยงานที่ รับผิดชอบ
				๒๕๖๖	๒๕๖๗	๒๕๖๘	๒๕๖๙	๒๕๗๐			
๕	โครงการพัฒนาศักยภาพเด็กและเยาวชน ตำบลวังทอง	เพื่อส่งเสริมศักยภาพ ของเยาวชน	หมู่ที่ ๑-๑๒	๕๐,๐๐๐	๕๐,๐๐๐	๕๐,๐๐๐	๕๐,๐๐๐	๕๐,๐๐๐	๕๐ คน	เยาวชนและ ประชาชนมี ศักยภาพที่ดี	สำนักปลัด งานพัฒนา ชุมชน
๖	โครงการเพิ่มความรู้และพัฒนาศักยภาพ ผู้สูงอายุตำบลวังทอง	เพื่อส่งเสริมศักยภาพ ของผู้สูงอายุ	หมู่ที่ ๑-๑๒	๓๐,๐๐๐	๓๐,๐๐๐	๓๐,๐๐๐	๓๐,๐๐๐	๓๐,๐๐๐	๕๐ คน	ผู้สูงอายุมี ศักยภาพที่ดี ตามวัย	สำนักปลัด งานพัฒนา ชุมชน
๗	โครงการพัฒนาศักยภาพผู้พิการ ตำบลวังทอง	เพื่อส่งเสริมศักยภาพ ของผู้พิการ	หมู่ที่ ๑-๑๒	๓๐,๐๐๐	๓๐,๐๐๐	๓๐,๐๐๐	๓๐,๐๐๐	๓๐,๐๐๐	๕๐ คน	ผู้พิการมี ศักยภาพที่ดี สามารถพึ่งพา ตนเองได้	สำนักปลัด งานพัฒนา ชุมชน
๘	โครงการพัฒนาศักยภาพสตรี ตำบล วังทอง	เพื่อส่งเสริมศักยภาพ ของสตรี	หมู่ที่ ๑-๑๒	๓๐,๐๐๐	๓๐,๐๐๐	๓๐,๐๐๐	๓๐,๐๐๐	๓๐,๐๐๐	๕ กลุ่ม	สตรีมี ศักยภาพที่ดี และมีกลุ่มที่ เข้มแข็ง	สำนักปลัด งานพัฒนา ชุมชน
๙	โครงการอบรมให้ความรู้การดูแล สุขภาพจิต	เพื่อส่งเสริมการดูแล สุขภาพจิต	ตำบล วังทอง	๓๐,๐๐๐	๓๐,๐๐๐	๓๐,๐๐๐	๓๐,๐๐๐	๓๐,๐๐๐	๖๐ คน	ผู้เข้ารับการ อบรมมี สุขภาพจิตที่ดี ขึ้น	กอง สาธารณสุข
๑๐	เบี้ยยังชีพผู้สูงอายุ	เพื่อเป็นเงินช่วยเหลือ ค่าครองชีพ	ตำบล วังทอง	๑๒,๕๐๐,๐๐๐	๑๒,๕๐๐,๐๐๐	๑๒,๕๐๐,๐๐๐	๑๒,๕๐๐,๐๐๐	๑๒,๕๐๐,๐๐๐	๑ ปี	ผู้สูงอายุมี คุณภาพชีวิตดี ขึ้น	งานพัฒนา ชุมชน
๑๑	เบี้ยยังชีพผู้พิการ	เพื่อเป็นเงินช่วยเหลือ ค่าครองชีพ	ตำบล วังทอง	๒,๕๐๐,๐๐๐	๒,๕๐๐,๐๐๐	๒,๕๐๐,๐๐๐	๒,๕๐๐,๐๐๐	๒,๕๐๐,๐๐๐	๑ ปี	ผู้พิการมี คุณภาพชีวิตดี ขึ้น	งานพัฒนา ชุมชน

๓.๓ แผนงานสร้างความเข้มแข็งของชุมชน

ที่	โครงการ	วัตถุประสงค์	เป้าหมาย (รายละเอียด โครงการ)	งบประมาณและที่มา					ตัวชี้วัด (kpn)	ผลลัพธ์ที่คาดหวัง ที่จะ ได้รับ	หน่วยงานที่ รับผิดชอบ
				๒๕๖๖	๒๕๖๗	๒๕๖๘	๒๕๖๙	๒๕๗๐			
๑๒	โครงการส่งเสริมคุณภาพชีวิต ผู้ยากไร้ ผู้ด้อยโอกาส	-เพื่อส่งเสริมคุณภาพชีวิตผู้ยากไร้ ผู้ด้อยโอกาสให้มีความเป็นอยู่ที่ดีขึ้น	ตำบล วังทอง	๒๔,๐๐๐	๒๔,๐๐๐	๒๔,๐๐๐	๒๔,๐๐๐	๒๔,๐๐๐	๑ ครั้ง/ปี	-มีการส่งเสริมคุณภาพชีวิตผู้ยากไร้ ผู้ด้อยโอกาสให้มีความเป็นอยู่ที่ดีขึ้น	สำนักปลัด งานพัฒนา ชุมชน
๑๓	โครงการฟื้นฟูเพิ่มเติมศักยภาพผู้พิการ ผู้ทุพพลภาพผู้ด้อยโอกาสในตำบลวังทอง	-เพื่อฟื้นฟูและส่งเสริมสมรรถภาพผู้พิการ ผู้ทุพพลภาพผู้ด้อยโอกาสให้ได้อย่างมีความสุข	ตำบล วังทอง	๕๐,๐๐๐	๕๐,๐๐๐	๕๐,๐๐๐	๕๐,๐๐๐	๕๐,๐๐๐	๑ ครั้ง/ปี	-ฟื้นฟูและส่งเสริมสมรรถภาพผู้พิการ ผู้ทุพพลภาพผู้ด้อยโอกาสให้ได้อย่างมีความสุข	กอง สาธารณสุข
๑๔	จัดซื้อผ้าห่มเครื่องกันหนาว	-เพื่อบรรเทาความหนาวให้ประชาชนในพื้นที่	หมู่ที่ ๑-๑๒	๑๐๐,๐๐๐	๑๐๐,๐๐๐	๑๐๐,๐๐๐	๑๐๐,๐๐๐	๑๐๐,๐๐๐	๑ ครั้ง/ปี	บรรเทาความหนาวของประชาชน	สำนักปลัด งานป้องกัน
๑๕	โครงการครอบครัวอบอุ่น	เพื่อส่งเสริมศักยภาพของศูนย์พัฒนาครอบครัว	หมู่ที่ ๑-๑๒	๕๐,๐๐๐	๕๐,๐๐๐	๕๐,๐๐๐	๕๐,๐๐๐	๕๐,๐๐๐	๑๒ หมู่	ศูนย์พัฒนาครอบครัวมีศักยภาพ	สำนักปลัด งานพัฒนา ชุมชน
๑๖	โครงการวันผู้สูงอายุและวันครอบครัว	เพื่อเสริมสร้างความแข็งแรงความอบอุ่นในครอบครัว	ตำบลวังทอง	๕๐,๐๐๐	๕๐,๐๐๐	๕๐,๐๐๐	๕๐,๐๐๐	๕๐,๐๐๐	๑๒ หมู่	ผู้สูงอายุได้รับการเอาใจใส่จากครอบครัว	สำนักปลัด งานพัฒนา ชุมชน

๓.๓ แผนงานสร้างความเข้มแข็งของชุมชน

ที่	โครงการ	วัตถุประสงค์	เป้าหมาย (รายละเอียด โครงการ)	งบประมาณและที่มา					ตัวชี้วัด (kpn)	ผลลัพธ์ที่คาดว่าจะ ได้รับ	หน่วยงานที่ รับผิดชอบ
				๒๕๖๖	๒๕๖๗	๒๕๖๘	๒๕๖๙	๒๕๗๐			
๑๗	อุดหนุนวิสาหกิจชุมชน กลุ่มปลูกผักแปลงใหญ่ปลอดภัย	เพื่ออุดหนุนงบประมาณในการดำเนินงาน	ตำบลวังทอง	๒๐,๐๐๐	๒๐,๐๐๐	๒๐,๐๐๐	๒๐,๐๐๐	๒๐,๐๐๐	๑ ครั้ง/ปี	ความเข้มแข็งของกลุ่ม	สำนักปลัดงานเกษตร
๑๘	อุดหนุนวิสาหกิจชุมชน กลุ่มดินปุ๋ยชุมชน ตำบลวังทอง	เพื่ออุดหนุนงบประมาณในการดำเนินงาน	ตำบลวังทอง	๒๐,๐๐๐	๒๐,๐๐๐	๒๐,๐๐๐	๒๐,๐๐๐	๒๐,๐๐๐	๑ ครั้ง/ปี	ความเข้มแข็งของกลุ่ม	สำนักปลัดงานเกษตร
๑๙	อุดหนุนวิสาหกิจชุมชน กลุ่มปลูกผัก บ้านนาเจริญ	เพื่ออุดหนุนงบประมาณในการดำเนินงาน	ตำบลวังทอง	๒๐,๐๐๐	๒๐,๐๐๐	๒๐,๐๐๐	๒๐,๐๐๐	๒๐,๐๐๐	๑ ครั้ง/ปี	ความเข้มแข็งของกลุ่ม	สำนักปลัดงานเกษตร
๒๐	อุดหนุนศูนย์เรียนรู้เศรษฐกิจชุมชน	เพื่ออุดหนุนศูนย์เรียนรู้เศรษฐกิจชุมชน	ตำบลวังทอง	๒๐,๐๐๐	๒๐,๐๐๐	๒๐,๐๐๐	๒๐,๐๐๐	๒๐,๐๐๐	๑ ครั้ง/ปี	ความเข้มแข็งของกลุ่ม	สำนักปลัดงานเกษตร
๒๑	โครงการช่วยเหลือประชาชน	เพื่อพัฒนาคุณภาพชีวิตประชาชนในตำบลวังทอง	ตำบลวังทอง	๘๐,๐๐๐	๘๐,๐๐๐	๘๐,๐๐๐	๘๐,๐๐๐	๘๐,๐๐๐	๑๐ คน/ปี	การช่วยเหลือประชาชน	สำนักปลัด
๒๒	โครงการพัฒนาแหล่งเรียนรู้ตามแนวทางเกษตรทฤษฎีใหม่ตามหลักปรัชญาเศรษฐกิจพอเพียง	เพื่อเป็นแหล่งศึกษาเรียนรู้แปลงสาธิตกิจกรรมโครงการในพระราชดำริตามแนวทางเศรษฐกิจพอเพียง	แปลงเกษตรทฤษฎีใหม่ ๑๗ แปลง ในตำบลวังทอง	๑๑๕,๐๐๐	๑๑๕,๐๐๐	๑๑๕,๐๐๐	๑๑๕,๐๐๐	๑๑๕,๐๐๐	มีแหล่งเรียนรู้	มีแหล่งเรียนรู้ตามแนวทางเกษตรทฤษฎีใหม่	แผนงานเกษตร
๒๓	โครงการส่งเสริมอนุรักษ์พืชอาหารพื้นถิ่นสร้างความมั่นคงทางอาหารในชุมชน	เพื่ออนุรักษ์อาหารพื้นถิ่นให้คงอยู่และเป็นแหล่งอาหารให้กับชุมชน เป็นการสร้างความมั่นคงทางด้านอาหาร	ป่าชุมชนหรือพื้นที่สาธารณะในตำบลวังทอง	๒๐,๐๐๐	๒๐,๐๐๐	๒๐,๐๐๐	๒๐,๐๐๐	๒๐,๐๐๐	มีพันธุ์พืชพื้นถิ่น	มีแหล่งอาหารในชุมชน	แผนงานเกษตร

๓.๒แผนงานสร้างความเข้มแข็งของชุมชน

ที่	โครงการ	วัตถุประสงค์	เป้าหมาย (รายละเอียดโครงการ)	งบประมาณและที่มา					ตัวชี้วัด (kpn)	ผลลัพธ์ที่ คาดว่าจะ ได้รับ	หน่วยงานที่ รับผิดชอบ
				๒๕๖๖	๒๕๖๗	๒๕๖๘	๒๕๖๙	๒๕๗๐			
๑	โครงการการจัดการท่องเที่ยว โดยชุมชนบ้าน ไทยนิยม	๑. เพื่อพัฒนาศักยภาพบุคลากรด้าน การบริหารจัดการการท่องเที่ยวโดย ชุมชนให้เกิดความเข้มแข็งและ ยั่งยืน ๒. เพื่อพัฒนาระดับเศรษฐกิจ ชุมชนและคุณภาพชีวิตให้ดีขึ้น ๓. เพื่ออนุรักษ์และส่งเสริมมรดก ทางวัฒนธรรมชุมชน ๔. เพื่อรักษาทรัพยากรธรรมชาติ และสิ่งแวดล้อมอย่างสร้างสรรค์ให้ เป็นระบบและยั่งยืน ๕. เพื่อพัฒนาด้านการบริการและ ความปลอดภัย ๖. เพื่อเผยแพร่และประชาสัมพันธ์ แหล่งท่องเที่ยวและพื้นที่การ จัดการท่องเที่ยวโดยชุมชนอำเภอ นาวัง	๑. เวทีสร้างความเข้าใจ เรื่องการจัดการท่องเที่ยวโดยชุมชน แต่งตั้งคณะทำงานและการกำหนดกติกาการทำงานร่วมกัน ๒. จัดตั้งกลุ่มการท่องเที่ยวและพัฒนาศักยภาพ ๒.๑. กลุ่มโฮมสเตย์ ๒.๒. กลุ่มนักร้องความหมาย ๒.๓. กลุ่มพาหนะนำเที่ยว ๒.๔. กลุ่มของฝากของที่ระลึก/ตลาดชุมชน ๒.๕. กลุ่มต้อนรับและอาหาร ๒.๖. กลุ่มรักษาความปลอดภัย ๒.๗. พื้นที่เรียนรู้วิถีชีวิต ศิลปะวัฒนธรรมชุมชน ๓. สำรวจพื้นที่ท่องเที่ยวชุมชนและจัดทำเส้นทางท่องเที่ยว ชุมชน ๔. กำหนดกิจกรรม และจัดทำโปรแกรมการท่องเที่ยวโดยชุมชน ๔.๑. โปรแกรม ๑ วัน ๔.๒. โปรแกรม ๒ วัน ๑ คืน ๕. ปรับภูมิทัศน์เส้นทางท่องเที่ยว ๖. จัดทำป้ายบอกเส้นทาง, ป้ายแหล่งเรียนรู้ชุมชน/แหล่ง ท่องเที่ยว ๗. จัดทำจุดเช็คอิน ๘. ทดลองตามโปรแกรม ๙. ประชาสัมพันธ์ และเปิดโครงการท่องเที่ยว	๓๒๐,๕๐๐	๓๒๐,๕๐๐				การ ท่องเที่ยวที่ สามารถ ดำเนินการ นำเที่ยวได้ (โปรแกรม ๑ วัน, ๒ วัน)	การ ท่องเที่ยวที่ สามารถ ดำเนินการ นำเที่ยวได้ (โปรแกรม ๑ วัน, ๒ วัน)  การสร้าง รายได้ใน ชุมชนใน กลุ่ม	แผนงาน ศาสนา วัฒนธรรมและ นันทนาการ  ชมรมส่งเสริม การท่องเที่ยว โดยชุมชน อ.นาวัง  คณะกรรมการ ท่องเที่ยวโดย ชุมชนบ้านไทย นิยม

๓.๔ แผนงานการศึกษา

ที่	โครงการ	วัตถุประสงค์	เป้าหมาย (รายละเอียด โครงการ)	งบประมาณและที่มา					ตัวชี้วัด (kpn)	ผลลัพธ์ที่คาดว่าจะ ได้รับ	หน่วยงานที่ รับผิดชอบ
				๒๕๖๖	๒๕๖๗	๒๕๖๘	๒๕๖๙				
๑	อุดหนุนโครงการกิจกรรมลูกเสือ เนตรนารี	-เพื่อให้เด็กได้ร่วม กิจกรรมเข้าค่าย	ตำบลวังทอง	๒๐,๐๐๐	๒๐,๐๐๐	๒๐,๐๐๐	๒๐,๐๐๐	๒๐,๐๐๐	๑ ครั้ง/ปี	-เด็กได้ร่วม กิจกรรม	กอง การศึกษา
๒	อุดหนุนโครงการแข่งขันทักษะทางวิชาการ	-เพื่อเป็นค่าใช้จ่ายใน การแข่งขันทักษะทาง วิชาการ	ตำบลวังทอง	๒๐,๐๐๐	๒๐,๐๐๐	๒๐,๐๐๐	๒๐,๐๐๐	๒๐,๐๐๐	๑ ครั้ง/ปี	-การแข่งขัน ทักษะทาง วิชาการ	กอง การศึกษา
๓	โครงการงานวันเด็ก	-เพื่อให้เด็กได้ร่วม กิจกรรมวันเด็ก	ตำบลวังทอง	๑๑๐,๐๐๐	๑๑๐,๐๐๐	๑๑๐,๐๐๐	๑๑๐,๐๐๐	๑๑๐,๐๐๐	๑ ครั้ง/ปี	-เด็กได้ร่วม กิจกรรม วันเด็ก	กอง การศึกษา
๔	โครงการก้าวแรกแห่งความสำเร็จ	-เพื่อจัดงานให้ ผู้ปกครองตระหนักถึง ความสำคัญในการส่ง บุตรหลานเข้าเรียน	ศูนย์เด็ก ๔ ศูนย์	๒๐,๐๐๐	๒๐,๐๐๐	๒๐,๐๐๐	๒๐,๐๐๐	๒๐,๐๐๐	๑ ครั้ง/ปี	-ผู้ปกครองเด็ก มีความ ภาคภูมิใจ	กอง การศึกษา
๕	โครงการอาหารกลางวันโรงเรียน สพฐ. ๗ แห่ง	-เพื่อเด็กได้รับอาหาร ครบถ้วน	โรงเรียน สพฐ ๗ แห่ง	๒,๕๔๐,๔๐๐	๒,๕๔๐,๔๐๐	๒,๕๔๐,๔๐๐	๒,๕๔๐,๔๐๐	๒,๕๔๐,๔๐๐	๑ ปี	-เด็กได้รับ อาหารครบถ้วน	กอง การศึกษา
๖	โครงการอาหารเสริม (นมโรงเรียน)	-เพื่อให้เด็กได้บริโภค อาหารเสริมนม	ร.ร. สพฐ. ๗ แห่ง ศูนย์เด็ก ๔ศูนย์	๑,๖๖๘,๑๐๐	๑,๖๖๘,๑๐๐	๑,๖๖๘,๑๐๐	๑,๖๖๘,๑๐๐	๑,๖๖๘,๑๐๐	๑ ปี	-เด็กได้ดื่มนม เสริม พัฒนาการ	กอง การศึกษา
๗	จัดหาเครื่องเล่นพร้อม อุปกรณ์เสริมทักษะ	-เพื่อเสริมทักษะและ พัฒนาการ	ศูนย์เด็กฯ ๔ ศูนย์	๒๐๐,๐๐๐	๒๐๐,๐๐๐	๒๐๐,๐๐๐	๒๐๐,๐๐๐	๒๐๐,๐๐๐	๒ เครื่อง	-เด็กมี พัฒนาการที่ดี ขึ้น	กอง การศึกษา
๘	โครงการอบรมให้ความรู้ด้านภาษาอังกฤษ ให้เด็ก เยาวชน ประชาชน	-เพื่อส่งเสริมให้เด็กมี ความพร้อมที่จะ เรียนรู้ภาษาอังกฤษ	ร.ร. สพฐ. ๗ แห่ง ศูนย์เด็ก ๔ศูนย์	๑๐๐,๐๐๐	๑๐๐,๐๐๐	๑๐๐,๐๐๐	๑๐๐,๐๐๐	๑๐๐,๐๐๐	๑ ครั้ง/ปี	-คนในตำบลมี ความรู้ เบื้องต้นทาง ภาษา	กอง การศึกษา

๓.๔ แผนงานการศึกษา

ที่	โครงการ	วัตถุประสงค์	เป้าหมาย (รายละเอียด โครงการ)	งบประมาณและที่มา					ตัวชี้วัด (kpn)	ผลลัพธ์ที่คาดว่าจะ ได้รับ	หน่วยงานที่ รับผิดชอบ
				๒๕๖๖	๒๕๖๗	๒๕๖๘	๒๕๖๙				
๙	โครงการศึกษาแหล่งเรียนรู้ นอกสถานที่ศูนย์พัฒนาเด็กเล็ก	-เพื่อส่งเสริมทักษะเด็กในศูนย์	๔ ศูนย์	๕๐,๐๐๐	๕๐,๐๐๐	๕๐,๐๐๐	๕๐,๐๐๐	๕๐,๐๐๐	๑ ครั้ง/ปี	เด็กมีพัฒนาการที่ดีขึ้น	กองการศึกษา
๑๐	โครงการมหัศจรรย์สื่อสร้างสรรค์ศูนย์พัฒนาคุณภาพ	-เพื่อผลิตสื่อสร้างสรรค์ในศูนย์พัฒนาเด็กเล็ก	ศูนย์พัฒนาเด็กเล็ก ๔ ศูนย์	๒๐,๐๐๐	๒๐,๐๐๐	๒๐,๐๐๐	๒๐,๐๐๐	๒๐,๐๐๐	๑ ครั้ง/ปี	เด็กมีการพัฒนาการสมวัย	กองการศึกษา
๑๑	โครงการประชุมผู้ปกครอง	เพื่อให้คณะกรรมการสถานศึกษา ผู้ปกครองและชุมชน เข้ามามีส่วนร่วมในการพัฒนาสถานศึกษา	ตำบลวังทอง	๕,๐๐๐	๕,๐๐๐	๕,๐๐๐	๕,๐๐๐	๕,๐๐๐	๑ครั้ง/ปี	เพื่อทำความเข้าใจกับผู้ปกครองและเตรียมความพร้อมเด็ก	กองการศึกษา
๑๒	โครงการจัดตั้งศูนย์เรียนรู้ชุมชน	เพื่อเป็นแหล่งบริการด้านความรู้วิชาการและสารสนเทศให้กับเด็ก เยาวชน ประชาชน	ตำบลวังทอง	๒๐๐,๐๐๐	๒๐๐,๐๐๐	๒๐๐,๐๐๐	๒๐๐,๐๐๐	๒๐๐,๐๐๐	๑ ศูนย์	ส่งเสริมการศึกษา ค้นคว้าด้วยตนเอง	กองการศึกษา
๑๓	โครงการส่งเสริมเด็กไทยให้เป็นคนดี มีวินัย	-เพื่อส่งเสริมเด็กไทยให้เป็นคนดี มีวินัย	ส่งเสริมเด็กไทยให้เป็นคนดี มีวินัย	๒๐,๐๐๐	๒๐,๐๐๐	๒๐,๐๐๐	๒๐,๐๐๐	๒๐,๐๐๐	๑ ครั้ง/ปี	เด็กไทยให้เป็นคนดี มีวินัย	กองการศึกษา
๑๔	โครงการส่งเสริมพัฒนาเด็กไทยเป็นคนเก่งใฝ่เรียนรู้	-เพื่อส่งเสริมเด็กไทยเป็นคนเก่งใฝ่เรียนรู้	ส่งเสริมเด็กไทยเป็นคนเก่งใฝ่เรียนรู้	๒๐,๐๐๐	๒๐,๐๐๐	๒๐,๐๐๐	๒๐,๐๐๐	๒๐,๐๐๐	๑ ครั้ง/ปี	เด็กไทยเป็นคนเก่งใฝ่เรียนรู้	กองการศึกษา

๓.๔ แผนงานการศึกษา

ที่	โครงการ	วัตถุประสงค์	เป้าหมาย (รายละเอียด โครงการ)	งบประมาณและที่มา					ตัวชี้วัด (kpn)	ผลลัพธ์ที่คาดหวัง ที่จะ ได้รับ	หน่วยงานที่ รับผิดชอบ
				๒๕๖๖	๒๕๖๗	๒๕๖๘	๒๕๖๙	๒๕๗๐			
๑๕	โครงการสนับสนุนค่าใช้จ่ายการบริหาร สถานศึกษา	-เพื่ออุดหนุนสำหรับ สนับสนุนอาหาร กลางวัน สำหรับศูนย์ พัฒนาเด็กเล็ก ทั้ง ๔ ศูนย์ ในตำบลวังทอง -เป็นค่าจัดการเรียน การสอน อัตราคนละ ๑,๗๐๐ บาท -ค่าใช้จ่ายในการจัด การศึกษาสำหรับศูนย์ พัฒนาเด็กเล็ก (ศพด) -ค่านั่งสือเรียน อัตรา คนละ ๒๐๐ บาท -ค่าอุปกรณ์การเรียน อัตราคนละ ๒๐๐ บาท -ค่าเครื่องแบบนักเรียน อัตราคนละ ๓๐๐ บาท -ค่ากิจกรรมพัฒนาการ เรียนรู้ อัตราคนละ ๔๓๐ บาท	ศูนย์พัฒนา เด็กเล็กใน ตำบลวังทอง	๘๐๖,๙๓๐	๘๐๖,๙๓๐	๘๐๖,๙๓๐	๘๐๖,๙๓๐	๘๐๖,๙๓๐	๑ ปี	เด็กได้รับ สวัสดิการจาก รัฐอย่างทั่วถึง -ได้รับอาหาร ครบ ๕ หมู่ -มีสื่อการเรียน การสอนอย่าง ทั่วถึง	กอง การศึกษา
๑๖	โครงการเด็กประถมวัยมีการพัฒนาการสมวัย	เพื่อส่งเสริมเด็กประถม วัยมีการพัฒนาการ สมวัย	เด็กประถม วัยมีการ พัฒนาการ สมวัย	๒๐,๐๐๐	๒๐,๐๐๐	๒๐,๐๐๐	๒๐,๐๐๐	๒๐,๐๐๐	๑ ครั้ง/ปี	เด็กประถมวัย มีการ พัฒนาการ สมวัย	กอง การศึกษา
๑๗	ทุนการศึกษา	เพื่อเป็นทุนการศึกษา	ตำบลวังทอง	๑๐๐,๐๐๐	๑๐๐,๐๐๐	๑๐๐,๐๐๐	๑๐๐,๐๐๐	๑๐๐,๐๐๐	๒ ครั้ง/ปี	เพื่อช่วยเหลือ ค่าใช้จ่าย	กอง การศึกษา

๓.๔ แผนงานการศึกษา ต่อ

ที่	โครงการ	วัตถุประสงค์	เป้าหมาย (รายละเอียด โครงการ)	งบประมาณและที่มา				ตัวชี้วัด (kpn)	ผลลัพธ์ที่คาดว่าจะ ได้รับ	หน่วยงานที่ รับผิดชอบ	
				๒๕๖๖	๒๕๖๗	๒๕๖๘	๒๕๖๙				
๑๘	โครงการบ้านรักการอ่าน	-เพื่อดำเนินการขับเคลื่อน การส่งเสริมวัฒนธรรม การอ่านเพื่อสร้างสังคม แห่งการเรียนรู้ของคนไทย เกิดผลสัมฤทธิ์อย่างเป็น รูปธรรมและเป็นไปตาม มติของคณะกรรมการ ส่งเสริมวัฒนธรรมการ อ่านเพื่อสร้างสังคมแห่ง การเรียนรู้	เด็กนักเรียน เยาวชน ประชาชน	๒๐,๐๐๐	๒๐,๐๐๐	๒๐,๐๐๐	๒๐,๐๐๐	๒๐,๐๐๐	๒ แห่ง	ทำให้เด็ก นักเรียน เยาวชน ประชาชน รัก การอ่าน หนังสือ	กอง การศึกษา



๓.๕ แผนงานสาธารณสุข

ที่	โครงการ	วัตถุประสงค์	เป้าหมาย (รายละเอียด โครงการ)	งบประมาณและที่มา					ตัวชี้วัด (kpn)	ผลลัพธ์ที่คาดว่าจะได้รับ	หน่วยงานที่รับผิดชอบ
				๒๕๖๖	๒๕๖๗	๒๕๖๘	๒๕๖๙	๒๕๗๐			
๑	โครงการส่งเสริมสุขภาพ/คุณภาพผู้สูงอายุ เด็ก สตรี ผู้พิการ	-เพื่อให้ผู้สูงอายุ เด็ก สตรี ผู้พิการมีสุขภาพ แข็งแรง	หมู่ที่๑-๑๒	๒๐,๐๐๐	๒๐,๐๐๐	๒๐,๐๐๐	๒๐,๐๐๐	๒๐,๐๐๐	๑ ครั้ง/ปี	-ผู้สูงอายุ เด็ก สตรี ผู้พิการมีสุขภาพ แข็งแรง	สำนักปลัด งานพัฒนา ชุมชน
๒	ส่งเสริมสุขภาพเด็กในศูนย์พัฒนาเด็กเล็ก	-เพื่อพัฒนาสุขภาพ เด็กเล็ก	๔ ศูนย์	๔๐,๐๐๐	๔๐,๐๐๐	๔๐,๐๐๐	๔๐,๐๐๐	๔๐,๐๐๐	๔ ศูนย์	-เด็กมีสุขภาพ ที่ดี	กอง การศึกษา
๓	สนับสนุนงบประมาณในการให้ความรู้ด้าน สุขภาพ การออกกำลังกาย	-เพื่อพัฒนาสุขภาพ คนในชุมชน	หมู่ที่ (๑-๑๒)	๑๐๐,๐๐๐	๑๐๐,๐๐๐	๑๐๐,๐๐๐	๑๐๐,๐๐๐	๑๐๐,๐๐๐	๑ ครั้ง/ปี	-คนในชุมชนมี สุขภาพที่ดี และ แข็งแรง	กอง สาธารณสุข
๔	โครงการบริการแพทย์ฉุกเฉิน	-เพื่อบริการ ประชาชนที่เจ็บป่วย ฉุกเฉินตลอด ๒๔ ชั่วโมง	ตำบลวังทอง	๕๗๐,๐๐๐	๕๗๐,๐๐๐	๕๗๐,๐๐๐	๕๗๐,๐๐๐	๕๗๐,๐๐๐	๑ ปี	-ประชาชน เข้าถึงระบบ การแพทย์ ฉุกเฉิน	กอง สาธารณสุข
๕	โครงการอบรมประกอบการร้านค้าและผู้ประกอบการที่เป็นอันตรายต่อสุขภาพ	-เพื่อส่งเสริมและ ป้องกันปัญหาสุขภาพ ที่เกิดจากสถาน ประกอบการที่เสี่ยง อันตราย	ตำบลวังทอง	๒๐,๐๐๐	๒๐,๐๐๐	๒๐,๐๐๐	๒๐,๐๐๐	๒๐,๐๐๐	๑ ครั้ง/ปี	-ป้องกัน อันตรายใน สถาน ประกอบการที่ เสี่ยง	กอง สาธารณสุข
๖	อบรมให้ความรู้ด้านยาเสพติด	เพื่อลดปัญหา ยาเสพติด	ตำบลวังทอง	๕๐,๐๐๐	๕๐,๐๐๐	๕๐,๐๐๐	๕๐,๐๐๐	๕๐,๐๐๐	๑ ครั้ง	ลดปัญหา ยาเสพติด	สำนักปลัด งานป้องกัน
๗	โครงการป้องกันและควบคุมโรคไข้เลือดออก	-เพื่อป้องกันและ ควบคุมโรค ไข้เลือดออก	เขต อบต.วังทอง	๒๐๐,๐๐๐	๒๐๐,๐๐๐	๒๐๐,๐๐๐	๒๐๐,๐๐๐	๒๐๐,๐๐๐	๑๒ หมู่	-ลดอัตราป่วย ด้วยโรค ไข้เลือดออกได้	กอง สาธารณสุข

๓.๕ แผนงานสาธารณสุข

ที่	โครงการ	วัตถุประสงค์	เป้าหมาย (รายละเอียด โครงการ)	งบประมาณและที่มา					ตัวชี้วัด (kpn)	ผลลัพธ์ที่ คาดว่าจะ ได้รับ	หน่วยงานที่ รับผิดชอบ
				๒๕๖๖	๒๕๖๗	๒๕๖๘	๒๕๖๙	๒๕๗๐			
๘	สมทบเงินกองทุนระบบหลักประกันสุขภาพ ตำบลวังทอง	-เพื่อส่งเสริมกองทุน สุขภาพ	ตำบลวังทอง	๒๐๐,๐๐๐	๒๐๐,๐๐๐	๒๐๐,๐๐๐	๒๐๐,๐๐๐	๒๐๐,๐๐๐	๑ปี	-มีเงินสมทบ กองทุน สุขภาพ เพียงพอ	กอง สาธารณสุข
๙	โครงการสัตว์ปลอดโรค คนปลอดภัยจากโรค พิษสุนัขบ้า	-เพื่อป้องกันโรคพิษสุนัข บ้าและอื่นๆ	เขต อบต.วังทอง	๕๐,๐๐๐	๕๐,๐๐๐	๕๐,๐๐๐	๕๐,๐๐๐	๕๐,๐๐๐	๑๒หมู่	-ไม่พบ ผู้ป่วยด้วย โรคพิษสุนัข บ้า	กอง สาธารณสุข
๑๐	โครงการควบคุมและป้องกันโรคมะเร็ง	-เพื่อควบคุมและ ป้องกันโรคมะเร็ง	เขต อบต.วังทอง	๓๐,๐๐๐	๓๐,๐๐๐	๓๐,๐๐๐	๓๐,๐๐๐	๓๐,๐๐๐	๑๒หมู่	-มีควบคุม และป้องกัน โรคมะเร็ง	กอง สาธารณสุข
๑๑	โครงการป้องกันโรคแบคทีเรียกินเนื้อ	-เพื่อรณรงค์ และอบรม ให้ความรู้การป้องกัน โรคแบคทีเรียกินเนื้อ	เขต อบต.วังทอง	๓๐,๐๐๐	๓๐,๐๐๐	๓๐,๐๐๐	๓๐,๐๐๐	๓๐,๐๐๐	๑๒หมู่	-ประชาชน ชนตระหนัก ถึงอันตราย	กอง สาธารณสุข
๑๒	โครงการอบรมให้ความรู้การป้องกันอุบัติเหตุ ทางน้ำ	เพื่อป้องกันและลด อุบัติเหตุทางน้ำ	เขต อบต.วังทอง	๓๐,๐๐๐	๓๐,๐๐๐	๓๐,๐๐๐	๕๐,๐๐๐	๕๐,๐๐๐	๑ ครั้ง/ปี	ลดอุบัติเหตุ ทางน้ำ	กอง สาธารณสุข กอง การศึกษา
๑๓	อุดหนุนโครงการตามพระราชดำริด้าน สาธารณสุข	เพื่ออุดหนุนหมู่บ้านใน พื้นที่ดำเนินโครงการ ตามพระราชดำริด้าน สาธารณสุข บ้านละ ๒๐,๐๐๐	๑๒ หมู่บ้านใน ตำบลวังทอง	๒๔๐,๐๐๐	๒๔๐,๐๐๐	๒๔๐,๐๐๐	๒๔๐,๐๐๐	๒๔๐,๐๐๐	๑๒ หมู่บ้าน	ประชาชน ตระหนักถึง สุขภาพ	กอง สาธารณสุข

๓.๕ แผนงานสาธารณสุข

ที่	โครงการ	วัตถุประสงค์	เป้าหมาย (รายละเอียด โครงการ)	งบประมาณและที่มา					ตัวชี้วัด (kpn)	ผลลัพธ์ที่ คาดว่าจะ ได้รับ	หน่วยงานที่ รับผิดชอบ
				๒๕๖๖	๒๕๖๗	๒๕๖๘	๒๕๖๙	๒๕๗๐			
๑๔	โครงการบำบัดทุกข์ บำรุงสุข สร้างรอยยิ้มให้ประชาชน และหน่วยแพทย์เคลื่อนที่ พอ.สว.	เพื่อดำเนินการร่วมกับหน่วยงานราชการ รัฐวิสาหกิจ และภาคเอกชน จัดทำโครงการหน่วยบำบัดทุกข์ บำรุงสุข สร้างรอยยิ้มให้ประชาชน และหน่วยแพทย์เคลื่อนที่ พอ.สว. ประจำปีงบประมาณ พ.ศ.๒๕๖๗	พื้นที่ ตำบลวังทอง	๑๐๐,๐๐๐	๑๐๐,๐๐๐	๑๐๐,๐๐๐	๑๐๐,๐๐๐	๑๐๐,๐๐๐	๑ ครั้ง	ประชาชนได้รับบริการจากส่วนราชการและรัฐวิสาหกิจหน่วยบริการทางการแพทย์และอื่นๆ	กองสาธารณสุข
๑๕	โครงการอบรมฟื้นฟูและเพิ่มศักยภาพสำหรับผู้ปฏิบัติการฉุกเฉินและศึกษาดูงานนอกสถานที่	เพื่อพัฒนาความรู้ความสามารถ และฝึกทักษะให้ผู้ปฏิบัติการฉุกเฉิน	ผู้บริหาร หัวหน้าส่วนราชการ ผู้ปฏิบัติงานฉุกเฉิน	๔๐,๐๐๐	๔๐,๐๐๐	๔๐,๐๐๐	๔๐,๐๐๐	๔๐,๐๐๐	๑ ครั้ง/ปี	มีทักษะเพิ่มขึ้น	กองสาธารณสุข
๑๖	โครงการป้องกันโรคระบาด	เพื่อป้องกันควบคุมโรคระบาด	พื้นที่ ตำบลวังทอง	๑๐๐,๐๐๐	๑๐๐,๐๐๐	๑๐๐,๐๐๐	๑๐๐,๐๐๐	๑๐๐,๐๐๐	๑ ครั้ง/ปี	มีการป้องกันและควบคุมในชุมชน	กองสาธารณสุข
๑๗	โครงการอาหารปลอดภัย	เพื่อดำเนินฝึกอบรมโครงการอาหารปลอดภัยในพื้นที่ตำบลวังทอง	เพื่ออบรมผู้ประกอบการและประชาชนในพื้นที่ตำบลวังทอง	๑๐๐,๐๐๐	๑๐๐,๐๐๐	๑๐๐,๐๐๐	๑๐๐,๐๐๐	๑๐๐,๐๐๐	๑ ครั้ง/ปี	ประชาชนได้รับความรู้เกี่ยวกับการอุปโภคบริโภค	กองสาธารณสุข
๑๘	อุดหนุนโรงเรียน เพื่อดำเนินโครงการป้องกันโรคติดต่อในโรงเรียน	เพื่อป้องกันโรคติดต่อ	โรงเรียนสังกัด (สพฐ) ๗ โรงเรียน	๑๐๐,๐๐๐	๑๐๐,๐๐๐	๑๐๐,๐๐๐	๑๐๐,๐๐๐	๑๐๐,๐๐๐	๑ ครั้ง/ปี	ป้องกันโรคติดต่อ	กองสาธารณสุข

๓.๖ แผนงานรักษาความสงบภายใน

ที่	โครงการ	วัตถุประสงค์	เป้าหมาย (รายละเอียด โครงการ)	งบประมาณและที่มา					ตัวชี้วัด (kpn)	ผลลัพธ์ที่ คาดว่าจะ ได้รับ	หน่วยงานที่ รับผิดชอบ
				๒๕๖๖	๒๕๖๗	๒๕๖๘	๒๕๖๙	๒๕๗๐			
๑	โครงการลดอุบัติเหตุในช่วงปีใหม่	-เพื่อลดอุบัติเหตุ	หมู่ที่ ๑-๑๒	๓๐,๐๐๐	๓๐,๐๐๐	๓๐,๐๐๐	๓๐,๐๐๐	๓๐,๐๐๐	๑ครั้ง/ปี	-อุบัติเหตุ ลดลง	งานป้องกัน
๒	โครงการลดอุบัติเหตุในช่วงสงกรานต์	-เพื่อลดอุบัติเหตุ	หมู่ที่ ๑-๑๒	๓๐,๐๐๐	๓๐,๐๐๐	๓๐,๐๐๐	๓๐,๐๐๐	๓๐,๐๐๐	๑ครั้ง/ปี	-อุบัติเหตุ ลดลง	งานป้องกัน
๓	ฝึกอบรม อปพร. .	เพื่อฝึกอบรม อปพร. รุ่นใหม่	ตำบลวังทอง	๒๐๐,๐๐๐	๒๐๐,๐๐๐	๒๐๐,๐๐๐	๒๐๐,๐๐๐	๒๐๐,๐๐๐	๑ครั้ง/ปี	มี อปพร. เพิ่มขึ้น	งานป้องกัน
๔	โครงการฝึกอบรมให้ความรู้ด้านป้องกันสาธารณภัย	-เพื่อให้บุคลากรที่มีความพร้อมในการป้องกันภัยและช่วยเหลือเมื่อเกิดภัยต่างๆ	หมู่ที่ ๑-๑๒	๓๐,๐๐๐	๓๐,๐๐๐	๓๐,๐๐๐	๓๐,๐๐๐	๓๐,๐๐๐	๑ครั้ง/ปี	-มีบุคลากรที่มีความรู้เรื่องภัยต่างๆ	งานป้องกัน
๕	โครงการฝึกอบรมจิตอาสาสมัครป้องกันภัยพิบัติ	เพื่อฝึกอบรมอาสาสมัครป้องกันภัยพิบัติ	ตำบลวังทอง	๒๐๐,๐๐๐	๒๐๐,๐๐๐	๒๐๐,๐๐๐	๒๐๐,๐๐๐	๒๐๐,๐๐๐	๑ครั้ง	อาสาสมัคร	งานป้องกัน
๖	โครงการอบรมขับขี่ปลอดภัย	เพื่อดำเนินโครงการขับขี่ปลอดภัย	ตำบลวังทอง	๑๐๐,๐๐๐	๑๐๐,๐๐๐	๑๐๐,๐๐๐	๑๐๐,๐๐๐	๑๐๐,๐๐๐	๑ ครั้ง/ปี	-อุบัติเหตุ ลดลง	สำนักปลัด งานป้องกัน และกอง สาธารณสุข
๗	โครงการต่อต้านยาเสพติด	เพื่อต่อต้านยาเสพติดหรือจัดกิจกรรมในวันต่อต้านยาเสพติดโรค	ตำบลวังทอง	๓๐,๐๐๐	๓๐,๐๐๐	๓๐,๐๐๐	๓๐,๐๐๐	๓๐,๐๐๐	ปีละ ๑ ครั้ง/ปี	ลดปัญหา เสพติด	สำนักปลัด งานป้องกัน และกอง สาธารณสุข
๘	อุดหนุนศูนย์ต่อสู้เอาชนะยาเสพติด (สตสข.) จังหวัดหนองบัวลำภู	เพื่อป้องกันและแก้ไขยาเสพติด	ตำบลวังทอง	๓๐,๐๐๐	๓๐,๐๐๐	๓๐,๐๐๐	๓๐,๐๐๐	๓๐,๐๐๐	ปีละ ๑ ครั้ง/ปี	ลดปัญหา เสพติด	สำนักปลัด งานป้องกัน และกอง สาธารณสุข
๙	โครงการฝึกอบรมทบทวน อปพร.	เพื่อฝึกอบรม อปพร.	ตำบลวังทอง	๑๐๐,๐๐๐	๑๐๐,๐๐๐	๑๐๐,๐๐๐	๑๐๐,๐๐๐	๑๐๐,๐๐๐	๑ ครั้ง/ปี	ฝึกทบทวน	งานป้องกัน

๓.๗ แผนงานบริหารงานทั่วไป

ที่	โครงการ	วัตถุประสงค์	เป้าหมาย (รายละเอียดโครงการ)	งบประมาณและที่มา					ตัวชี้วัด (kpn)	ผลลัพธ์ที่ คาดว่าจะ ได้รับ	หน่วยงานที่ รับผิดชอบ
				๒๕๖๖	๒๕๖๗	๒๕๖๘	๒๕๖๙	๒๕๗๐			
๑	โครงการฝึกอบรมให้ความรู้เรื่องแผนพัฒนาท้องถิ่น	-เพื่อให้ประชาชนมีส่วนร่วมและแสดงความคิดเห็นกำหนดแนวทางพัฒนาท้องถิ่น	ตำบลวังทอง	๔๐,๐๐๐	๔๐,๐๐๐	๔๐,๐๐๐	๔๐,๐๐๐	๔๐,๐๐๐	๑ครั้ง/ปี	-ทราบปัญหาในชุมชนและได้แนวทางพัฒนา	สำนักปลัด งาน วิเคราะห์
๒	โครงการอบรมให้ความรู้ในระบอบประชาธิปไตย	-เพื่อให้ประชาชนมีความรู้ด้านประชาธิปไตย	หมู่ ๑-๑๒	๒๐,๐๐๐	๒๐,๐๐๐	๒๐,๐๐๐	๒๐,๐๐๐	๒๐,๐๐๐	๑ครั้ง/ปี	-ประชาชนมีความรู้ด้านประชาธิปไตย	งาน บริหารงาน ทั่วไป
๓	โครงการจัดงานวันท้องถิ่นไทย	-เพื่อรำลึกถึงวันท้องถิ่นไทย	ตำบลวังทอง	๒๐,๐๐๐	๒๐,๐๐๐	๒๐,๐๐๐	๒๐,๐๐๐	๒๐,๐๐๐	๑ครั้ง/ปี	-รำลึกวันท้องถิ่นไทย	งาน บริหารงาน ทั่วไป
๔	โครงการจัดงานเฉลิมพระเกียรติพระบรมวงศานุวงศ์	เพื่อจัดงานวันเฉลิมพระเกียรติพระบรมวงศานุวงศ์	ตามหนังสือสั่งการ	๘๐,๐๐๐	๘๐,๐๐๐	๘๐,๐๐๐	๘๐,๐๐๐	๘๐,๐๐๐	ตามหนังสือสั่งการ	เพื่อให้ประชาชนแสดงถึงความจงรักภักดี	งาน บริหารงาน ทั่วไป

๓.๗ แผนงานบริหารงานทั่วไป

ที่	โครงการ	วัตถุประสงค์	เป้าหมาย (รายละเอียด โครงการ)	งบประมาณและที่มา					ตัวชี้วัด (kpn)	ผลลัพธ์ที่ คาดว่าจะ ได้รับ	หน่วยงานที่ รับผิดชอบ
				๒๕๖๖	๒๕๖๗	๒๕๖๘	๒๕๖๙	๒๕๗๐			
๖	โครงการเพิ่มศักยภาพผู้บริหาร สมาชิก สภา พนักงาน พนักงานจ้าง อสม.กลุ่มสตรี กลุ่มอาชีพ ผู้นำชุมชน เยาวชนตัวแทน ชุมชน ประชาชน ตำบลวังทอง	-เพื่อศึกษาหาความรู้ นอกสถานที่และเปิด โลกทัศน์	หมู่ที่( ๑-๑๒)	๓๕๐,๐๐๐	๓๕๐,๐๐๐	๓๕๐,๐๐๐	๓๕๐,๐๐๐	๓๕๐,๐๐๐	๑ครั้ง/ปี	เพิ่มความรู้ และเป็นการ หาความรู้ นอก สถานที่	งาน บริหารงาน ทั่วไป
๗	โครงการเสริมสร้างและพัฒนาศักยภาพ ของบุคลากรในการปฏิบัติงาน (od)	-เพื่อพัฒนาศักยภาพ บุคลากรของหน่วยงาน	อบต.วังทอง	๒๐๐,๐๐๐	๒๐๐,๐๐๐	๒๐๐,๐๐๐	๒๐๐,๐๐๐	๒๐๐,๐๐๐	๑ครั้ง/ปี	ผู้บริหาร พนักงาน ลูกจ้าง จะได้มี ความรู้	งาน บริหารงาน ทั่วไป
๘	โครงการศึกษาดูงานบุคลากรทาง การศึกษาและผู้บริหารท้องถิ่น	-เพื่อศึกษาหาความรู้ นอกสถานที่และเปิด โลกทัศน์	บุคลากรทางการ ศึกษาและ ผู้บริหารท้องถิ่น	๕๐,๐๐๐	๕๐,๐๐๐	๕๐,๐๐๐	๕๐,๐๐๐	๕๐,๐๐๐	๑ครั้ง/ปี	มีความรู้ เพิ่มขึ้น	กอง การศึกษา
๙	โครงการน้อมนำคุณธรรม จริยธรรมสู่ใจใส สะอาด	-เพื่ออบรมเจ้าหน้าที่ พนักงาน ลูกจ้าง อบต. วังทอง	พนักงาน อบต.วังทอง	๕๐,๐๐๐	๕๐,๐๐๐	๕๐,๐๐๐	๕๐,๐๐๐	๕๐,๐๐๐	๑ครั้ง/ปี	เจ้าหน้าที่ พนักงาน ลูกจ้าง มี คุณธรรม จริยธรรม	งาน บริหารงาน ทั่วไป
๑๐	โครงการอบรมความรู้ข้อมูลข่าวสาร	-เพื่อให้ประชาชนมี ความรู้เกี่ยวกับข้อมูล ข่าวสาร	เจ้าหน้าที่และ ประชาชนตำบล วังทอง	๕๐,๐๐๐	๕๐,๐๐๐	๕๐,๐๐๐	๕๐,๐๐๐	๕๐,๐๐๐	๑ครั้ง/ปี	-ประชาชนมี ความรู้ ข้อมูล ข่าวสาร	งาน บริหารงาน ทั่วไป
๑๑	ปรับปรุงศูนย์ข้อมูลข่าวสารในการ ปฏิบัติงานกฎหมายและรับเรื่องราวร้อง ทุกข์	-เพื่ออำนวยความสะดวกให้ประชาชน ได้รับข้อมูลข่าวสารและ ร้องทุกข์	๑ ศูนย์	๕๐,๐๐๐	๒๐,๐๐๐	๒๐,๐๐๐	๒๐,๐๐๐	๒๐,๐๐๐	๑ครั้ง/ปี	-ชาวบ้าน ได้รับ ข้อมูล ข่าวสาร	งาน บริหารงาน ทั่วไป

๓.๗ แผนงานบริหารงานทั่วไป

ที่	โครงการ	วัตถุประสงค์	เป้าหมาย (รายละเอียด โครงการ)	งบประมาณและที่มา					ตัวชี้วัด (kpn)	ผลลัพธ์ที่คาดว่าจะ ได้รับ	หน่วยงานที่ รับผิดชอบ
				๒๕๖๖	๒๕๖๗	๒๕๖๘	๒๕๖๙	๒๕๗๐			
๑๒	โครงการเพิ่มประสิทธิภาพจัดเก็บภาษี	-เพิ่มประสิทธิภาพการจัดเก็บ	ตำบลวังทอง	๒๐,๐๐๐	๒๐,๐๐๐	๒๐,๐๐๐	๒๐,๐๐๐	๒๐,๐๐๐	๑ครั้ง/ปี	เก็บภาษีเพิ่มมากขึ้น	กองคลัง
๑๓	โครงการประเมินความพึงพอใจในการให้บริการขององค์การบริหารส่วนตำบลวังทอง	-เพื่อเป็นตัวชี้วัดในการให้บริการ	ตำบลวังทอง	๒๕,๐๐๐	๒๕,๐๐๐	๒๕,๐๐๐	๒๕,๐๐๐	๒๕,๐๐๐	๑ ครั้งต่อปี	ทราบปัญหาและจุดอ่อนการให้บริการของหน่วยงาน	สำนักปลัดงานนิติการ
๑๔	อบรมให้ความรู้เกี่ยวกับการเลือกตั้งท้องถิ่น	-เพื่อให้คณะผู้บริหาร สมาชิกสภา พนักงานเจ้าหน้าที่ ผู้นำชุมชน และประชาชนในตำบลวังทองทราบกฎหมาย การเลือก และการเลือกตั้งท้องถิ่น	ตำบลวังทอง	๒๐,๐๐๐	๒๐,๐๐๐	๒๐,๐๐๐	๒๐,๐๐๐	๒๐,๐๐๐	๑ ครั้งต่อปี	คณะผู้บริหาร สมาชิกสภา พนักงานเจ้าหน้าที่ ผู้นำชุมชน และประชาชนในตำบลวังทองทราบกฎหมายการเลือก และการเลือกตั้งท้องถิ่น	สำนักปลัดงานนิติการ
๑๕	ค่าใช้จ่ายในการเลือกตั้ง	เพื่อเป็นค่าใช้จ่ายในการเลือกตั้ง คณะผู้บริหาร และสมาชิกสภาองค์การบริหารส่วนตำบลวังทอง	ตำบลวังทอง	๗๐๐,๐๐๐	๗๐๐,๐๐๐	๗๐๐,๐๐๐	๗๐๐,๐๐๐	๗๐๐,๐๐๐	๑ ครั้ง	ได้คณะผู้บริหาร และสมาชิกสภาท้องถิ่น	สำนักปลัดงานบริหารงานทั่วไป
๑๖	โครงการอบรมให้ความรู้เกี่ยวกับอำนาจหน้าที่ สิทธิของประชาชนในการมีส่วนร่วมกับองค์กรปกครองส่วนท้องถิ่น	-เพื่อให้ประชาชนรับทราบสิทธิ ประชาธิปไตยและการมีส่วนร่วมกับองค์กรปกครองส่วนท้องถิ่น	ตำบลวังทอง	๑๘,๐๐๐	๑๘,๐๐๐	๑๘,๐๐๐	๑๘,๐๐๐	๑๘,๐๐๐	๑ ครั้งต่อปี	ประชาชนรับทราบสิทธิประชาธิปไตย และการมีส่วนร่วมกับองค์กรปกครองส่วนท้องถิ่น	งานบริหารงานทั่วไป
๑๗	โครงการเสริมสร้างความยุติธรรมและความสงบสุขในชุมชนตำบลวังทอง	เพื่อส่งเสริมความยุติธรรมความสงบสุข	ตำบลวังทอง	๓๐,๐๐๐	๓๐,๐๐๐	๓๐,๐๐๐	๓๐,๐๐๐	๓๐,๐๐๐	๑ ครั้งต่อปี	ผู้บริหารสมาชิกสภา พนักงานเจ้าหน้าที่ ผู้นำชุมชน และประชาชนในตำบล	งานบริหารงานทั่วไป

๓.๗ แผนงานบริหารงานทั่วไป

ที่	โครงการ	วัตถุประสงค์	เป้าหมาย (รายละเอียด โครงการ)	งบประมาณและที่มา					ตัวชี้วัด (kpn)	ผลลัพธ์ที่คาดว่าจะได้รับ	หน่วยงานที่รับผิดชอบ
				๒๕๖๖	๒๕๖๗	๒๕๖๘	๒๕๖๙	๒๕๗๐			
๑๘	โครงการอบรมให้ความรู้เกี่ยวกับหน้าที่ขององค์กรปกครองส่วนท้องถิ่น	-เพื่อให้คณะผู้บริหาร สมาชิกสภา พนักงานเจ้าหน้าที่ ผู้นำชุมชน และประชาชนในตำบลทราบถึงอำนาจหน้าที่ขององค์กรปกครองส่วนท้องถิ่น	ตำบลวังทอง	๒๐,๐๐๐	๒๐,๐๐๐	๒๐,๐๐๐	๒๐,๐๐๐	๒๐,๐๐๐	๑ ครั้งต่อปี	ผู้บริหารสมาชิกสภา พนักงานเจ้าหน้าที่ ผู้นำชุมชน และประชาชนในตำบลทราบถึงอำนาจหน้าที่ขององค์กรปกครองส่วนท้องถิ่น	งานบริหารงานทั่วไป
๑๙	โครงการอบรมให้ความรู้กฎหมาย	เพื่ออบรมให้ความรู้เรื่องกฎหมายและข้อพิพาทต่างๆ ที่มีข้อร้องเรียนร้องทุกข์ในพื้นที่ตำบล	ตำบลวังทอง	๓๐,๐๐๐	๓๐,๐๐๐	๓๐,๐๐๐	๓๐,๐๐๐	๓๐,๐๐๐	๑ ครั้งต่อปี	ผู้บริหารสมาชิกสภา พนักงานเจ้าหน้าที่ ผู้นำชุมชน และประชาชนในตำบลมีความรู้ด้านกฎหมาย	งานบริหารงานทั่วไป
๒๐	โครงการส่งเสริมความรู้ทางวินัย	-เพื่ออบรมให้ความรู้ทางวินัย ผู้บริหาร สมาชิกสภา พนักงาน ลูกจ้าง ในการปฏิบัติงาน	คณะผู้บริหาร สมาชิกสภา พนักงาน ลูกจ้าง	๓๐,๐๐๐	๓๐,๐๐๐	๓๐,๐๐๐	๓๐,๐๐๐	๓๐,๐๐๐	๑ ครั้ง/ปี	ผู้เข้ารับการฝึกอบรมมีความรู้ทางวินัยและแนวทางการปฏิบัติงานที่เคร่งครัด	งานบริหารงานทั่วไป
๒๑	อุดหนุนเหล่ากาชาด	เพื่อดำเนินงานภารกิจของเหล่ากาชาดจังหวัดหนองบัวลำภู	จังหวัดหนองบัวลำภู	๓๐,๐๐๐	๓๐,๐๐๐	๓๐,๐๐๐	๓๐,๐๐๐	๓๐,๐๐๐	๑ ครั้ง/ปี	ประชาชนผู้ยากไร้ ผู้ประสบภัย ได้รับการช่วยเหลือ	สำนักปลัด



๓.๗ แผนงานบริหารงานทั่วไป

ที่	โครงการ	วัตถุประสงค์	เป้าหมาย (รายละเอียด โครงการ)	งบประมาณและที่มา					ตัวชี้วัด (kpn)	ผลลัพธ์ที่คาดว่าจะได้รับ	หน่วยงานที่รับผิดชอบ
				๒๕๖๖	๒๕๖๗	๒๕๖๘	๒๕๖๙	๒๕๗๐			
๒๒	โครงการโตไปไม่โกง	เพื่อฝึกอบรมเด็ก เยาวชน	นักเรียน	๓๐,๐๐๐	๓๐,๐๐๐	๓๐,๐๐๐	๓๐,๐๐๐	๓๐,๐๐๐	๑ ครั้ง/ปี	เพื่อปลูกฝัง จิตสำนึกดีๆให้ เด็กและเยาวชน	สำนักปลัด
๒๓	โครงการอบรมป้องกันทุจริต คอร์ปชั่น	เพื่อฝึกอบรมพนักงาน เจ้าหน้าที่ สมาชิกสภา และผู้นำชุมชน	ตำบลวังทอง	๓๐,๐๐๐	๓๐,๐๐๐	๓๐,๐๐๐	๓๐,๐๐๐	๓๐,๐๐๐	๑ ครั้ง/ปี	เพื่อปลูกฝัง จิตสำนึกในการ ปฏิบัติงาน	สำนักปลัด
๒๔	โครงการพัฒนาแอปพลิเคชัน และ เว็บไซต์	เพื่อพัฒนาแอปพลิเคชัน และเว็บไซต์ตำบลวัง ทอง	ตำบลวังทอง	๓๐,๐๐๐	๓๐,๐๐๐	๓๐,๐๐๐	๓๐,๐๐๐	๓๐,๐๐๐	๑ ครั้ง/ปี	รองรับการ ให้บริการ ประชาชน	สำนักปลัด
๒๕	เครื่องเสียงห้องประชุมสภา	เพื่อติดตั้งระบบเครื่อง เสียงห้องประชุมสภา องค์การบริหารส่วน ตำบลวังทอง	ตำบลวังทอง	๑๕๐,๐๐๐	๑๕๐,๐๐๐	๑๕๐,๐๐๐	๑๕๐,๐๐๐	๑๕๐,๐๐๐	๑ ชุด	ระบบเครื่องเสียง	สำนักปลัด

๓.๘ แผนงานศาสนา วัฒนธรรม และนันทนาการ

ที่	โครงการ	วัตถุประสงค์	เป้าหมาย (รายละเอียด โครงการ)	งบประมาณและที่มา					ตัวชี้วัด (kpn)	ผลลัพธ์ที่คาดว่าจะได้รับ	หน่วยงานที่รับผิดชอบ
				๒๕๖๖	๒๕๖๗	๒๕๖๘	๒๕๖๙	๒๕๗๐			
๑	โครงการแข่งขันกีฬาต้านยาเสพติด ตำบลวังทอง	-เพื่อให้เด็ก เยาวชน ห่างไกลยาเสพติด -เพื่อให้เด็ก เยาวชน มี น้ำใจเป็นนักกีฬา รู้แพ้รู้ ชนะ รู้ภัย	ตำบลวังทอง	๕๐,๐๐๐	๕๐,๐๐๐	๕๐,๐๐๐	๕๐,๐๐๐	๕๐,๐๐๐	๑ ครั้ง/ปี	เด็ก เยาวชน ห่างไกลยาเสพติด เด็ก เยาวชน มี น้ำใจเป็นนักกีฬา รู้ แพ้รู้ชนะ รู้ภัย	กอง การศึกษา
๒	โครงการแข่งขันกีฬาอำเภอนาวัง สัมพันธ์	-เพื่อเชื่อมความสัมพันธ์ ในอำเภอ	อำเภอนาวัง	๘๐,๐๐๐	๘๐,๐๐๐	๘๐,๐๐๐	๘๐,๐๐๐	๘๐,๐๐๐	๑ครั้ง/ปี	ความสัมพันธ์ที่ดี ระหว่างองค์กร ในอำเภอ	กอง การศึกษา
๓	โครงการแข่งขันกีฬาเชื่อม ความสัมพันธ์ศูนย์เด็ก ๔ ศูนย์	-เพื่อเชื่อมความสัมพันธ์ ระหว่างศูนย์เด็ก	ศูนย์เด็ก ๔ ศูนย์	๔๐,๐๐๐	๔๐,๐๐๐	๔๐,๐๐๐	๔๐,๐๐๐	๔๐,๐๐๐	๑ครั้ง/ปี	ความสัมพันธ์ที่ดี ระหว่างศูนย์	กอง การศึกษา
๔	โครงการปรับปรุงซ่อมแซมป้าย ประชาสัมพันธ์แหล่งท่องเที่ยวใน ตำบลวังทอง	-เพื่อประชาสัมพันธ์ แหล่งท่องเที่ยวในตำบล วังทอง	ตำบลวังทอง	๕๐,๐๐๐	๕๐,๐๐๐	๕๐,๐๐๐	๕๐,๐๐๐	๕๐,๐๐๐	๑๐ ปี	การประชาสัมพันธ์ แหล่งท่องเที่ยวใน ตำบลวังทอง	แผนงาน ศาสนา วัฒนธรรม
๕	อุดหนุนศูนย์เครือข่ายพัฒนาคุณภาพ การศึกษานาวัง ๒ จัดโครงการแข่งขัน กีฬาด้านยาเสพติด	-เพื่อจัดการแข่งขันกีฬา ต้านยาเสพติด โรงเรียน สพฐ	ตำบลวังทอง	๕๐,๐๐๐	๕๐,๐๐๐	๕๐,๐๐๐	๕๐,๐๐๐	๕๐,๐๐๐	๑ ครั้ง/ปี	เด็ก เยาวชน ห่างไกลยาเสพติด เด็ก เยาวชน มี น้ำใจเป็นนักกีฬา รู้ แพ้รู้ชนะ รู้ภัย	กอง การศึกษา
๖	โครงการส่งเสริมการท่องเที่ยวโดย ชุมชนตำบลวังทอง	เพื่อส่งเสริมการ ท่องเที่ยวให้เกิดความ เข้มแข็งและยั่งยืน	ตำบลวังทอง	๑,๐๐๐,๐๐๐	๑,๐๐๐,๐๐๐	๑,๐๐๐,๐๐๐	๑,๐๐๐,๐๐๐	๑,๐๐๐,๐๐๐	๑ครั้ง/ปี	การท่องเที่ยวให้ เกิดความเข้มแข็ง และยั่งยืน	แผนงาน ศาสนา วัฒนธรรม

๓.๗ แผนงานศาสนา วัฒนธรรม และนันทนาการ

ที่	โครงการ	วัตถุประสงค์	เป้าหมาย (รายละเอียด โครงการ)	งบประมาณและที่มา					ตัวชี้วัด (kpn)	ผลลัพธ์ที่คาดว่าจะได้รับ	หน่วยงานที่ รับผิดชอบ
				๒๕๖๖	๒๕๖๗	๒๕๖๘	๒๕๖๙	๒๕๗๐			
๗	โครงการ กินกล้วยหอมทอง ถ้องแพ้อ่างผาวัง	เพื่อกระตุ้นเศรษฐกิจและส่งเสริมเพิ่มมูลค่าผลิตภัณฑ์ทางการเกษตร และส่งเสริมการท่องเที่ยวสร้างรายได้ให้ชุมชน	ตำบลวังทอง	๒๐๐,๐๐๐	๒๐๐,๐๐๐	๒๐๐,๐๐๐	๒๐๐,๐๐๐	๒๐๐,๐๐๐	๑ครั้ง/ปี	กระตุ้นเศรษฐกิจและส่งเสริมเพิ่มมูลค่าผลิตภัณฑ์ทางการเกษตร และส่งเสริมการท่องเที่ยวสร้างรายได้ให้ชุมชน	แผนงานศาสนา วัฒนธรรม
๘	โครงการส่งเสริมความเป็นเลิศทางด้านกีฬา	เพื่อเป็นค่าใช้จ่ายในโครงการส่งเสริมความเป็นเลิศทางด้านกีฬา	ตำบลวังทอง	๓๐,๐๐๐	๓๐,๐๐๐	๓๐,๐๐๐	๓๐,๐๐๐	๓๐,๐๐๐		ส่งนักกีฬาแข่งขันระดับเขต/ภาค/ประเทศ	กองการศึกษา
๙	ก่อสร้างสนามกีฬา	เพื่อก่อสร้างสนามกีฬา	ตำบลวังทอง	๑,๐๐๐,๐๐๐	๑,๐๐๐,๐๐๐	๑,๐๐๐,๐๐๐	๑,๐๐๐,๐๐๐	๑,๐๐๐,๐๐๐	๑ สนาม	สนามกีฬา	กองการศึกษา

รายละเอียดโครงการพัฒนา  
แผนพัฒนาท้องถิ่น (๒๕๖๖-๒๕๗๐)

องค์การบริหารกองตำบลวังทอง อำเภอनावัง จังหวัดหนองบัวลำภู

ก.ยุทธศาสตร์กลุ่มจังหวัด การพัฒนาด้านศิลปวัฒนธรรม จารีตประเพณีและภูมิปัญญาท้องถิ่น

ข.ยุทธศาสตร์การพัฒนาองค์กรปกครองส่วนท้องถิ่นในเขตจังหวัด การพัฒนาด้านศิลปวัฒนธรรม จารีตประเพณีและภูมิปัญญาท้องถิ่น

๔.ยุทธศาสตร์ การพัฒนาด้านศิลปวัฒนธรรม จารีตประเพณีและภูมิปัญญาท้องถิ่น

๔.๑แผนงานศาสนา วัฒนธรรม และนันทนาการ

ที่	โครงการ	วัตถุประสงค์	เป้าหมาย (รายละเอียด โครงการ)	งบประมาณและที่มา					ตัวชี้วัด (kpn)	ผลลัพธ์ที่คาดว่าจะได้รับ	หน่วยงานที่รับผิดชอบ
				๒๕๖๖	๒๕๖๗	๒๕๖๘	๒๕๖๙	๒๕๗๐			
๑	โครงการอบรมคุณธรรมจริยธรรมให้ประชาชน เด็กเยาวชน	-เพื่อส่งเสริมคุณธรรมจริยธรรมให้ประชาชน	ตำบลวังทอง	๕๐,๐๐๐	๕๐,๐๐๐	๕๐,๐๐๐	๕๐,๐๐๐	๕๐,๐๐๐	๑ ครั้ง/ปี	ประชาชนมีคุณธรรมจริยธรรม	สำนักปลัดงานศาสนาและวัฒนธรรม
๒	โครงการส่งเสริมประเพณีทอดเทียนพรรษา	-เพื่อการสืบทอดประเพณีที่ดีงาม	ตำบลวังทอง	๕๐,๐๐๐	๕๐,๐๐๐	๕๐,๐๐๐	๕๐,๐๐๐	๕๐,๐๐๐	๑ครั้ง/ปี	มีการสืบทอดประเพณีที่ดีงาม	สำนักปลัดงานศาสนาและวัฒนธรรม
๓	โครงการส่งเสริมอนุรักษ์ภูมิปัญญาท้องถิ่น	-เพื่อคงไว้ซึ่งภูมิปัญญาท้องถิ่น	หมู่ที่ (๑,๑๒)	๒๐,๐๐๐	๒๐,๐๐๐	๒๐,๐๐๐	๒๐,๐๐๐	๒๐,๐๐๐	๑ครั้ง/ปี	มีการสืบสานภูมิปัญญาท้องถิ่น	แผนงานศาสนาและวัฒนธรรม
๔	โครงการจัดงานประเพณีขึ้นเขาไหว้พระ	-เพื่อสืบทอดงานประเพณี	ตำบลวังทอง	๔๐๐,๐๐๐	๔๐๐,๐๐๐	๔๐๐,๐๐๐	๔๐๐,๐๐๐	๔๐๐,๐๐๐	๑ครั้ง/ปี	มีการสืบทอดประเพณีที่ดีงาม	แผนงานศาสนาและวัฒนธรรม
๕	โครงการจัดนิทรรศการส่งเสริมการท่องเที่ยว	-เพื่อส่งเสริมและประชาสัมพันธ์แหล่งท่องเที่ยวในตำบล	ตำบลวังทอง	๑๕,๐๐๐	๑๕,๐๐๐	๑๕,๐๐๐	๑๕,๐๐๐	๑๕,๐๐๐	๑ ครั้ง/ปี	ส่งเสริมและประชาสัมพันธ์แหล่งท่องเที่ยวในตำบลวังทอง	แผนงานศาสนาและวัฒนธรรม

๔.๑ แผนงานศาสนา วัฒนธรรม และนันทนาการ

ที่	โครงการ	วัตถุประสงค์	เป้าหมาย (รายละเอียด โครงการ)	งบประมาณและที่มา					ตัวชี้วัด (kpn)	ผลลัพธ์ที่คาดว่าจะได้รับ	หน่วยงานที่รับผิดชอบ
				๒๕๖๖	๒๕๖๗	๒๕๖๘	๒๕๖๙	๒๕๗๐			
๖	ส่งเสริมอนุรักษ์ฟื้นฟูสืบสานศิลปวัฒนธรรมท้องถิ่น	-เพื่อคงไว้ซึ่งภูมิปัญญาและวัฒนธรรมท้องถิ่น	ตำบลวังทอง	๔๐,๐๐๐	๔๐,๐๐๐	๔๐,๐๐๐	๔๐,๐๐๐	๔๐,๐๐๐	๑ ครั้ง/ปี	มีการสืบสานภูมิปัญญาท้องถิ่น	แผนงานศาสนาและวัฒนธรรม
๗	โครงการจัดงานเรศกรมหาราชกาชาดหนองบัวลำภู	-เพื่อการสืบทอดประเพณีที่ดีงาม	ตำบลวังทอง	๖๐,๐๐๐	๖๐,๐๐๐	๖๐,๐๐๐	๖๐,๐๐๐	๖๐,๐๐๐	๑ครั้ง/ปี	มีการสืบทอดประเพณีที่ดีงาม	แผนงานศาสนาและวัฒนธรรม
๘	อบรมให้ความรู้ผู้นำเที่ยวท้องถิ่น	-เพื่อพัฒนาผู้นำเที่ยวในพื้นที่	ตำบลวังทอง	๔๐,๐๐๐	๔๐,๐๐๐	๔๐,๐๐๐	๔๐,๐๐๐	๔๐,๐๐๐	๑๒ หมู่	มีผู้นำเที่ยวในพื้นที่เพิ่มขึ้น	แผนงานศาสนาและวัฒนธรรม
๙	โครงการพัฒนาศักยภาพผู้ประกอบการด้านการท่องเที่ยว	-เพื่อให้ผู้ประกอบการด้านท่องเที่ยวมีการบริการที่ประทับใจยิ่งขึ้น	ตำบลวังทอง	๓๐,๐๐๐	๓๐,๐๐๐	๓๐,๐๐๐	๓๐,๐๐๐	๓๐,๐๐๐	๑๒ หมู่	การบริการที่มีคุณภาพ	แผนงานศาสนาและวัฒนธรรม
๑๐	โครงการงานประเพณีลอยกระทง	-เพื่อสืบสานประเพณีลอยกระทงให้คงอยู่สืบไป	ตำบลวังทอง	๘๐,๐๐๐	๘๐,๐๐๐	๘๐,๐๐๐	๘๐,๐๐๐	๘๐,๐๐๐	๑๒ หมู่	มีการสืบทอดประเพณีอันดีงาม	แผนงานศาสนาและวัฒนธรรม
๑๑	อุดหนุนบุญประเพณีฮีต ๑๒ คลอง ๑๔ ตำบลวังทอง	-เพื่อสืบสานประเพณีให้คงอยู่สืบไป	ตำบลวังทอง	๘๐,๐๐๐	๘๐,๐๐๐	๘๐,๐๐๐	๘๐,๐๐๐	๘๐,๐๐๐	๑๒ หมู่	มีการสืบทอดประเพณีอันดีงาม	แผนงานศาสนาและวัฒนธรรม
๑๒	โครงการปั่นแซ่ซิมตำบลวังทอง	-เพื่อดำเนินการกระตุ้นการท่องเที่ยวและประชาสัมพันธ์ของดีตำบลวังทอง	ตำบลวังทอง	๕๐,๐๐๐	๕๐,๐๐๐	๕๐,๐๐๐	๕๐,๐๐๐	๕๐,๐๐๐	๑ ครั้ง/ปี	ประชาสัมพันธ์ของดีตำบลวังทอง	แผนงานศาสนาและวัฒนธรรม

หมายเหตุ ๑. แบบ ผ.๐๒ เป็นแบบสำหรับองค์กรปกครองส่วนท้องถิ่นดำเนินการ ที่ต้องลงรายละเอียดในแผนพัฒนาท้องถิ่น เพื่อนำไปจัดทำงบประมาณรายจ่าย

**รายละเอียดโครงการพัฒนา**  
**แผนพัฒนาท้องถิ่น (๒๕๖๖ – ๒๕๗๐ )**  
**สำหรับ ประสานโครงการพัฒนาองค์การบริหารส่วนจังหวัด**

**๓.ยุทธศาสตร์การพัฒนาด้าน การพัฒนาคุณภาพของชีวิตของประชาชนในท้องถิ่น**

**๓.๑แผนงานอุตสาหกรรมและการโยธา**

ที่	โครงการ	วัตถุประสงค์	เป้าหมาย (รายละเอียด โครงการ)	งบประมาณและที่มา					ตัวชี้วัด (kpn)	ผลลัพธ์ที่ คาดว่าจะ ได้รับ	หน่วยงานที่ รับผิดชอบ
				๒๕๖๖	๒๕๖๗	๒๕๖๘	๒๕๖๙				
๑	โครงการก่อสร้างถนน คสล.สายแยก บ้านโนนสวรรค์ (บ้านนาเจริญ)-บ้าน ไทยสามัคคี (รหัสสายทาง นก.ถ.๕๗- ๐๑๔) หมู่ ๑๑ บ้านวังไผ่	-เพื่อก่อสร้างถนน คสล. ผิวจราจร กว้าง ๔ เมตร ยาว ๕,๐๐๐ เมตร หนา ๐.๑๕ เมตร	เป็นถนนสายหลักใน พื้นที่ตำบลวังทองที่ ประชาชนใช้ในการ เดินทางระหว่าง ตำบลและขนส่ง สินค้าทางการเกษตร	๑๐ ล้าน	๑๐ ล้าน	๑๐ ล้าน	๑๐ ล้าน	๑๐ ล้าน	๕๐๐ เมตร	-การ คมนาคม สะดวก	กองช่าง
๒	โครงการปรับปรุงถนนลาดยาง บ้าน โนนภูทอง-บ้านโคกสง่า- บ้านห้วยป่า	-เพื่อปรับปรุงถนนลาดยาง ผิวจราจรกว้าง ๖ เมตร ยาว ๕,๘๕๐ เมตร หนา ๐.๐๕ เมตร	เป็นถนนสายหลักใน พื้นที่ตำบลวังทองที่ ประชาชนใช้ในการ เดินทางระหว่าง ตำบลและเป็น เส้นทางลัดที่ใช้ในการ เดินทางสู่จังหวัดเลย	๑๙ ล้าน	๑๙ ล้าน	๑๙ ล้าน	๑๙ ล้าน	๑๙ ล้าน	๕,๘๕๐ เมตร	-การ คมนาคม สะดวก	กองช่าง
๓	โครงการปรับปรุงถนนลาดยาง บ้านโนนภูทอง – ถ้ำเอราวัณ (นก.ถ.๕๗-๐๐๑)	เพื่อปรับปรุงถนนลาดยาง ผิว ผิวจราจรกว้าง ๖ เมตร ยาว ๒,๗๓๐ เมตร หนา ๐.๐๕ เมตร	เพื่อพัฒนาถนนเข้า แหล่งท่องเที่ยว ประจำจังหวัด หนองบัวลำภู	๘,๙๐๐,๐๐๐	๘,๙๐๐,๐๐๐	๘,๙๐๐,๐๐๐	๘,๙๐๐,๐๐๐	๘,๙๐๐,๐๐๐	๒,๗๓๐ เมตร	-การ คมนาคม สะดวก	กองช่าง

๓.ยุทธศาสตร์การพัฒนาด้าน การพัฒนาคุณภาพชีวิตของประชาชนในท้องถิ่น

๓.๑แผนงานอุตสาหกรรมและการโยธา

ที่	โครงการ	วัตถุประสงค์	เป้าหมาย (รายละเอียด โครงการ)	งบประมาณและที่มา					ตัวชี้วัด (kpn)	ผลลัพธ์ที่คาดว่าจะ ได้รับ	หน่วยงานที่ รับผิดชอบ
				๒๕๖๖	๒๕๖๗	๒๕๖๘	๒๕๖๙	๒๕๗๐			
๓	โครงการปรับปรุงถนน คสล. บ้านผาอินทร์แปลง-บ้านแสงทองพัฒนา-บ้านหนองค้อ ต.นาแก อ.นาหว้า จ.หนองบัวลำภู	-เพื่อปรับปรุงถนน คสล.(แอสฟัลติกคอนกรีต) ยาว ๖,๑๔๙ ม. กว้าง ๔ ม. หนา ๐.๑๕ ม.	เป็นถนนสายหลักในพื้นที่ตำบลวังทองที่ประชาชนใช้ในการเดินทางระหว่าง	๑๐ ล้าน	๑๐ ล้าน	๑๐ ล้าน	๑๐ ล้าน	๑๐ ล้าน	๖,๑๔๙ เมตร	-ประชาชนมีถนนคมนาคมสะดวก	กองช่าง
๔	ก่อสร้างถนน คสล.คุ้มผาวัง-บ้านโคกสง่า-บ้านห้วยปาน (รหัสสายทาง นก.ถ.๕๗-๐๐๒)	-เพื่อก่อสร้างถนน คสล.ยาว ๒,๐๗๐ ม. กว้าง ๔ ม. หนา ๐.๑๕ ม.	ตำบลและเป็นเส้นทางลัดที่ใช้ในการเดินทางสู่จังหวัดเลย	๔,๕๕๔,๐๐๐	๔,๕๕๔,๐๐๐	๔,๕๕๔,๐๐๐	๔,๕๕๔,๐๐๐	๔,๕๕๔,๐๐๐	๒,๐๗๐ เมตร	-ประชาชนมีถนนคมนาคมสะดวก	กองช่าง
๕	ปรับปรุงถนนแอสฟัลติกคอนกรีต สายบ้านไทยนิยม – บ้านแสงทองพัฒนา-บ้านหนองค้อ ต.นาแก อ.นาหว้า จ.หนองบัวลำภู	-เพื่อปรับปรุงถนน ยาว ๔,๘๗๗ ม. กว้าง ๔ ม. หนา เฉลี่ย ๐.๑๕ ม.	เป็นถนนสายหลักในพื้นที่ตำบลวังทองที่ประชาชนใช้ในการเดินทางระหว่างตำบล	๕,๐๐๐,๐๐๐	๕,๐๐๐,๐๐๐	๕,๐๐๐,๐๐๐	๕,๐๐๐,๐๐๐	๕,๐๐๐,๐๐๐	๔,๘๗๗ เมตร	-ประชาชนมีถนนคมนาคมสะดวก	กองช่าง
๖	ปรับปรุงถนน คสล บ้านไทยนิยม ตำบลวังทอง- บ้านนากลาง ม.๑๓ ตำบลนาเหล่า	เพื่อปรับปรุงถนน คสล (ปูแอสฟัลติก) ยาว ๑,๐๐๐ ม. กว้าง ๔ ม. หนาเฉลี่ย ๐.๑๕ ม.	เป็นถนนสายหลักในพื้นที่ตำบลวังทองที่ประชาชนใช้ในการเดินทางระหว่างตำบล	๒,๐๐๐,๐๐๐	๒,๐๐๐,๐๐๐	๒,๐๐๐,๐๐๐	๒,๐๐๐,๐๐๐	๒,๐๐๐,๐๐๐	๑,๐๐๐ เมตร	-ประชาชนมีถนนคมนาคมสะดวก	กองช่าง
๗	โครงการก่อสร้างถนน คสล บ้านนาสุรินทร์ ตำบลวังทอง – บ้านนาสมหวัง –บ้านนาสมนึก ตำบลนาเหล่า	เพื่อก่อสร้างถนน คสล. ยาว ๖,๐๙๐ ม กว้าง ๔ ม. หนา ๐.๑๕ เมตร	เป็นถนนสายหลักในพื้นที่ตำบลวังทองที่ประชาชนใช้ในการเดินทางระหว่างตำบล	๑๓ ล้าน	๑๓ ล้าน	๑๓ ล้าน	๑๓ ล้าน	๑๓ ล้าน	๖,๐๙๐ เมตร.	-ประชาชนมีถนนคมนาคมสะดวก	กองช่าง

๓.ยุทธศาสตร์การพัฒนาด้าน การพัฒนาคุณภาพชีวิตของประชาชนในท้องถิ่น

๓.๑แผนงานอุตสาหกรรมการโยธา

ที่	โครงการ	วัตถุประสงค์	เป้าหมาย (รายละเอียด โครงการ)	งบประมาณและที่มา					ตัวชี้วัด (kpn)	ผลลัพธ์ที่ คาดว่าจะ ได้รับ	หน่วยงานที่ รับผิดชอบ
				๒๕๖๖	๒๕๖๗	๒๕๖๘	๒๕๖๙	๒๕๗๐			
๘	ปรับปรุงถนนแอสฟัลติกคอนกรีต สาย-บ้านไทยนิยม-อ่างผาง-บ้านนาสุรินทร์-บ้านห้วยป่าน ต.ผาสายยอด อ.เอราวัณ จ.เลย	-เพื่อปรับปรุงถนน ยาว ๖,๕๖๔ ม. กว้าง ๔ ม.	เป็นถนนสายหลักในพื้นที่ตำบลวังทองที่ประชาชนใช้ในการเดินทางระหว่างตำบลและเป็นเส้นทางลัดที่ใช้ในการเดินทางสู่จังหวัดเลย	๑๐ ล้าน	๑๐ ล้าน	๑๐ ล้าน	๑๐ ล้าน	๑๐ ล้าน	๖,๕๖๔ เมตร	-ประชาชนมีถนนคมนาคมสะดวก	กองช่าง
๙	โครงการก่อสร้างถนน คสล. บ้านวังสำราญ-บ้านโคกสง่า-บ้านห้วยป่าน ต.ผาสายยอด อ.เอราวัณ	-เพื่อก่อสร้างถนน คสล.ยาว ๕,๐๐๐ ม. กว้าง ๔ ม. หนา ๐.๑๕ ม.	เป็นถนนสายหลักในพื้นที่ตำบลวังทองที่ประชาชนใช้ในการเดินทางระหว่างตำบลและเป็นเส้นทางลัดที่ใช้ในการเดินทางสู่จังหวัดเลย	๑๐ ล้าน	๑๐ ล้าน	๑๐ ล้าน	๑๐ ล้าน	๑๐ ล้าน	๕,๐๐๐ เมตร	-ประชาชนมีถนนคมนาคมสะดวก	กองช่าง
๑๐	โครงการก่อสร้างถนน คสล. (บ้านนาเจริญ-บ้านโนนสวรรค์) - แยกไปภูคำเป้	-เพื่อก่อสร้างถนน คสล. ยาว ๑,๒๐๐ เมตร กว้าง ๔ เมตร หนา ๐.๑๕ เมตร	เป็นถนนสายหลักในการขนส่งสินค้า การเกษตร	๒,๔๐๐,๐๐๐	๒,๔๐๐,๐๐๐	๒,๔๐๐,๐๐๐	๒,๔๐๐,๐๐๐	๒,๔๐๐,๐๐๐	๑,๒๐๐ เมตร	-การคมนาคมสะดวก	กองช่าง
๑๑	โครงการก่อสร้างถนน คสล.บ้านไทยนิยม-บ้านสวนสวรรค์-บ้านโนนภูทอง-บ้านผาอินทร์แปลง (ถนนอีสานเขียว)	-เพื่อก่อสร้างถนน คสล. ผิวจราจรกว้าง ๔ เมตร ยาว ๓,๒๐๐ เมตร หนา ๐.๑๕ เมตร	เป็นถนนสายหลักในพื้นที่ตำบลวังทองที่ประชาชนใช้ในการเดินทางระหว่างตำบลและเป็นเส้นทางขนส่งสินค้าทางการเกษตร	๖,๗๐๐,๐๐๐	๖,๗๐๐,๐๐๐	๖,๗๐๐,๐๐๐	๖,๗๐๐,๐๐๐	๖,๗๐๐,๐๐๐	๓,๒๐๐ เมตร	-การคมนาคมสะดวก	กองช่าง



๓.ยุทธศาสตร์การพัฒนาด้าน การพัฒนาคุณภาพชีวิตของประชาชนในท้องถิ่น

๓.๑แผนงานอุตสาหกรรมกรโยธา

ที่	โครงการ	วัตถุประสงค์	เป้าหมาย (รายละเอียด โครงการ)	งบประมาณและที่มา					ตัวชี้วัด (kpn)	ผลลัพธ์ที่ คาดว่าจะ ได้รับ	หน่วยงานที่ รับผิดชอบ
				๒๕๖๖	๒๕๖๗	๒๕๖๘	๒๕๖๙	๒๕๗๐			
๑๒	โครงการก่อสร้างถนน คสล.สายหน้า วัดภูผาง-โนนหนองแห้ว หมู่ ๙ บ้าน ไทยสามัคคี	-เพื่อก่อสร้างถนน คสล. ผิว จราจรกว้าง ๔ เมตร ยาว ๑,๐๐๐ เมตร หน้า ๐.๑๕ เมตร	เป็นถนนสายหลักใน การขนส่งสินค้า การเกษตร	๒,๐๒๐,๐๐๐	๒,๐๒๐,๐๐๐	๒,๐๒๐,๐๐๐	๒,๐๒๐,๐๐๐	๒,๐๒๐,๐๐๐	๑,๐๐๐ เมตร	-การ คมนาคม สะดวก	กองช่าง
๑๓	โครงการจัดทำป้ายคัดเอาท์ทางเข้าเขต จังหวัดหนองบัวลำภู(บ้านวังสำราญ)	เพื่อจัดทำป้ายคัดเอาท์ ทางเข้าเขตจังหวัด หนองบัวลำภู	๓๐ เมตร	๑๐ ล้วน	๑๐ ล้วน	๑๐ ล้วน	๑๐ ล้วน	๑๐ ล้วน	๑ แห่ง	ความ สวยงาม	กองช่าง
๑๔	โครงการสะพานรักอ่างผาวัง	เพื่อจัดทำสะพานตั้งจุด นักท่องเที่ยวให้เพิ่มมากขึ้น	จัดทำสะพาน จำนวน ๑ แห่ง	๓ ล้วน	๓ ล้วน	๓ ล้วน	๓ ล้วน	๓ ล้วน	๑ แห่ง	การกระตุ้น การ ท่องเที่ยว	แผนงาน ศาสนา วัฒนธรรม
๑๕	โครงการจัดทำซุ้มประตูทางเข้าถ้ำ เอราวัณ	เพื่อสร้างเอกลักษณ์ที่โดดเด่น และความน่าและความสนใจ แหล่งท่องเที่ยว	กว้าง ๘ เมตร จำนวน ๑ แห่ง		๔ ล้วน	๒ ล้วน	๒ ล้วน	๒ ล้วน	๑ แห่ง	การกระตุ้น การ ท่องเที่ยว	และ นันทนาการ
๑๖	โครงการจัดทำจุดเช็คอินกินกล้วยหอม ทอง บ้านสวนสวรรค์ ต.วังทอง อ.นา วัง จ.หนองบัวลำภู	-เพื่อให้นักท่องเที่ยวและคนที่ ผ่านไปมาแวะถ่ายภาพ และ ซื้อของฝากของที่ระลึก -เพื่อกระตุ้นเศรษฐกิจใน ชุมชน	ทำจุดเช็คอิน จำนวน ๑ จุด อาทิ ป้ายสัญลักษณ์กล้วย หอมทอง	๑ ล้วน	๑ ล้วน	๑ ล้วน	๑ ล้วน	๑ ล้วน	๑ แห่ง	การกระตุ้น การขายและ การ ท่องเที่ยว	

๓.ยุทธศาสตร์การพัฒนาด้าน การพัฒนาคุณภาพชีวิตของประชาชนในท้องถิ่น

๓.๑แผนงานเคหะและชุมชน

ที่	โครงการ	วัตถุประสงค์	เป้าหมาย (รายละเอียด โครงการ)	งบประมาณและที่มา					ตัวชี้วัด (kpn)	ผลลัพธ์ที่ คาดว่าจะ ได้รับ	หน่วยงานที่ รับผิดชอบ
				๒๕๖๖	๒๕๖๗	๒๕๖๘	๒๕๖๙	๒๕๗๐			
๑	โครงการก่อสร้างสวนสุขภาพหนองโน	-เพื่อให้ประชาชนมีที่พักผ่อน หย่อนใจและทำกิจกรรม ออกกำลังกาย	หมู่ที่ ๑๒	๑,๕๐๐,๐๐๐	๑,๕๐๐,๐๐๐	๑,๕๐๐,๐๐๐	๑,๕๐๐,๐๐๐	๑,๕๐๐,๐๐๐	๑แห่ง	มีที่ทำ กิจกรรม ออกกำลังกาย และ พักผ่อน	กอง สาธารณสุข
๒	ก่อสร้างสวนสุขภาพหมู่ ๘	-เพื่อก่อสร้างสวนสุขภาพ	หมู่ที่ ๘	๑,๕๐๐,๐๐๐	๑,๕๐๐,๐๐๐	๑,๕๐๐,๐๐๐	๑,๕๐๐,๐๐๐	๑,๕๐๐,๐๐๐	๑แห่ง	มีที่ทำ กิจกรรม ออกกำลังกาย และ พักผ่อน	กอง สาธารณสุข
๓	โครงการก่อสร้างไฟฟ้าส่องสว่าง ทางเข้าถ้ำเอราวัณ	เพื่อดำเนินการสร้างเสาไฟฟ้า ส่องสว่าง ทางเข้าแหล่งท่องเที่ยว สองข้างทาง ยาว ๒,๗๐๐ เมตร	เพื่อความสว่างและ ความสวยงามของ ทางเข้าแหล่ง ท่องเที่ยว	๑๐ ล้านบาท	๑๐ ล้านบาท	๑๐ ล้านบาท	๑๐ ล้านบาท	๑๐ ล้านบาท	๒๗๐ ต้น	ความ ปลอดภัย และความ สวยงาม	แผนงาน ศาสนา วัฒนธรรม และ นันทนาการ

๓.ยุทธศาสตร์การพัฒนาด้าน การพัฒนาคุณภาพชีวิตของประชาชนในท้องถิ่น

๓.๑แผนงานศาสนาวัฒนธรรมและนันทนาการ

ที่	โครงการ	วัตถุประสงค์	เป้าหมาย (รายละเอียด โครงการ)	งบประมาณและที่มา					ตัวชี้วัด (kpn)	ผลลัพธ์ที่คาดว่าจะ ได้รับ	หน่วยงานที่ รับผิดชอบ
				๒๕๖๖	๒๕๖๗	๒๕๖๘	๒๕๖๙	๒๕๗๐			
๑	โครงการส่งเสริมการท่องเที่ยวโดย ชุมชน ตำบลวังทอง	เพื่อส่งเสริมการท่องเที่ยว ภายในตำบล	ตำบลวังทอง	๑,๐๐๐,๐๐๐	๑,๐๐๐,๐๐๐	๑,๐๐๐,๐๐๐	๑,๐๐๐,๐๐๐	๑,๐๐๐,๐๐๐	๑ครั้ง/ ปี	การท่องเที่ยวดี ขึ้น	สำนักปลัด
๒	โครงการจัดทำป้ายประชาสัมพันธ์ แหล่งท่องเที่ยวตำบลวังทอง	เพื่อจัดทำป้ายประชาสัมพันธ์ แหล่งท่องเที่ยวตำบลวังทอง	ตำบลวังทอง	๑,๐๐๐,๐๐๐	๑,๐๐๐,๐๐๐	๑,๐๐๐,๐๐๐	๑,๐๐๐,๐๐๐	๑,๐๐๐,๐๐๐	๒จุด	ประชาสัมพันธ์ แหล่งท่องเที่ยว	สำนักปลัด

หมายเหตุ : แบบ ผ.๐๒/๑ เป็นแบบสำหรับประสานโครงการพัฒนาจังหวัดที่ อบต. เทศบาล อบจ. และเมืองพัทยาเสนอประสานโครงการพัฒนาจังหวัด เพื่อบรรจุในแผนพัฒนาจังหวัด

**บัญชีครุภัณฑ์**  
**แผนพัฒนาท้องถิ่น (๒๕๖๖ - ๒๕๗๐)**  
**องค์การบริหารส่วนตำบลวังทอง**

ที่	แผนงาน	หมวด	ประเภท	วัตถุประสงค์	เป้าหมาย (ผลผลิตของครุภัณฑ์)	งบประมาณและที่มา					หน่วยงานที่ รับผิดชอบหลัก
						๒๕๖๖	๒๕๖๗	๒๕๖๘	๒๕๖๙	๒๕๗๐	
๑	แผนงาน สาธารณสุข	หมวดครุภัณฑ์	ครุภัณฑ์ การเกษตร	เพื่อจัดซื้อเครื่อง พ่นหมอกควัน	เครื่องพ่นหมอกควัน จำนวน ๔ เครื่อง	๒๔๐,๐๐๐	๒๔๐,๐๐๐	๒๔๐,๐๐๐	๒๔๐,๐๐๐	๒๔๐,๐๐๐	กองสาธารณสุข
๒	แผนงาน บริหารงาน ทั่วไป	หมวดครุภัณฑ์	หมวดครุภัณฑ์ ยานพาหนะและ ขนส่ง	เพื่อจัดซื้อรถยนต์ ส่วนบุคคล	รถยนต์ส่วนบุคคล (ดับเพลิง)	๙๐๐,๐๐๐	๙๐๐,๐๐๐	๙๐๐,๐๐๐	๙๐๐,๐๐๐	๙๐๐,๐๐๐	กองคลัง
๓	แผนงานเคหะ และชุมชน	หมวดครุภัณฑ์	หมวดครุภัณฑ์ ก่อสร้าง	เพื่อจัดซื้อรถตัด หญ้าหลัง	เพื่อจัดซื้อรถตัดหญ้า หลัง ๑ คัน รายละเอียด ตามมาตรฐานครุภัณฑ์	๓,๓๐๐,๐๐๐	๓,๓๐๐,๐๐๐	๓,๓๐๐,๐๐๐	๓,๓๐๐,๐๐๐	๓,๓๐๐,๐๐๐	กองช่าง
๔	แผนงานรักษา ความสงบ ภายใน	หมวดครุภัณฑ์	ครุภัณฑ์อื่นๆ	เพื่อซื้อครุภัณฑ์ ใช้ในงานจราจร และครุภัณฑ์ที่ใช้ ในงานป้องกัน	เช่น ป้ายจุดตรวจ และแบรีเออร์ ฯลฯ	๑๐๐,๐๐๐	๑๐๐,๐๐๐	๑๐๐,๐๐๐	๑๐๐,๐๐๐	๑๐๐,๐๐๐	สำนักปลัด
๕	แผนงาน สาธารณสุข	หมวดครุภัณฑ์	หมวดครุภัณฑ์ การแพทย์	เตียงเฟาเลอร์	เพื่อจัดซื้อเตียงคนป่วย ๓ เตียง	๖๐,๐๐๐	๖๐,๐๐๐	๖๐,๐๐๐	๖๐,๐๐๐	๖๐,๐๐๐	กองสาธารณสุข
๖	แผนงาน สาธารณสุข	หมวดครุภัณฑ์	หมวดครุภัณฑ์ การแพทย์	เพื่อจัดซื้อถัง ออกซิเจน	เพื่อจัดซื้อถังออกซิเจน ๓ ถัง	๙,๐๐๐	๙,๐๐๐	๙,๐๐๐	๙,๐๐๐	๙,๐๐๐	กองสาธารณสุข
๗	แผนงาน สาธารณสุข	หมวดครุภัณฑ์	หมวดครุภัณฑ์ การแพทย์	เพื่อจัดซื้อ เครื่องวัดอุณหภูมิ	เพื่อจัดซื้อเครื่องวัด อุณหภูมิอินฟราเรด ๒ เครื่อง	๑๑,๐๐๐	๑๑,๐๐๐	๑๑,๐๐๐	๑๑,๐๐๐	๑๑,๐๐๐	กองสาธารณสุข

บัญชีครุภัณฑ์  
แผนพัฒนาท้องถิ่น (๒๕๖๖ - ๒๕๗๐)  
องค์การบริหารส่วนตำบลวังทอง

ที่	แผนงาน	หมวด	ประเภท	วัตถุประสงค์	เป้าหมาย (ผลผลิตของครุภัณฑ์)	งบประมาณและที่มา					หน่วยงานที่ รับผิดชอบหลัก
						๒๕๖๖	๒๕๖๗	๒๕๖๘	๒๕๖๙	๒๕๗๐	
๘	แผนงาน การศึกษา	หมวดครุภัณฑ์	หมวดครุภัณฑ์ ยานพาหนะและ ขนส่ง	เพื่อจัดซื้อรถยนต์ ส่วนบุคคล	รถบรรทุก (ดีเซล) แบบธรรมดา	๕๗๕,๐๐๐	๕๗๕,๐๐๐	๕๗๕,๐๐๐	๕๗๕,๐๐๐	๕๗๕,๐๐๐	กองการศึกษา
๙	แผนงาน การศึกษา	หมวดครุภัณฑ์	ครุภัณฑ์ สำนักงาน	เพื่อจัดซื้อแอร์ ๔ เครื่อง	แอร์ ๓๖,๐๐๐ Btu ๔ เครื่อง	๑๙๐,๐๐๐	๑๙๐,๐๐๐				กองการศึกษา
๑๐	แผนงาน บริหารงาน ทั่วไป	หมวดครุภัณฑ์	ครุภัณฑ์ สำนักงาน	เพื่อจัดซื้อกล้อง cctv	จัดซื้อกล้อง cctv ๒ ตัว	๕๕,๐๐๐	๕๕,๐๐๐				สำนักปลัด
๑๑	แผนงานรักษา ความสงบ ภายใน	หมวดครุภัณฑ์	ครุภัณฑ์ การเกษตร	เครื่องสูบน้ำ	เครื่องสูบน้ำ ๑ เครื่อง	๑๕,๐๐๐	๑๕,๐๐๐				สำนักปลัด
๑๒	แผนงานรักษา ความสงบ ภายใน	หมวดครุภัณฑ์	ครุภัณฑ์อื่นๆ	เครื่องตัดถ่าง	เครื่องตัดถ่าง ๑ เครื่อง	๖๐,๐๐๐	๖๐,๐๐๐				สำนักปลัด



ที่ นก ๗๔๙๐๑/ว๕๘๑

องค์การบริหารส่วนตำบลวังทอง  
ถนนหนองบัวลำภู-เลย  
นก ๓๙๑๗๐

๓๐ กันยายน ๒๕๖๔

เรื่อง ประชาสัมพันธ์ประกาศใช้แผนพัฒนาท้องถิ่น (พ.ศ.๒๕๖๖ – ๒๕๗๐)

เรียน กำนันตำบลวังทอง/ผู้ใหญ่บ้าน หมู่ .....

สิ่งที่ส่งมาด้วย สำเนาประกาศองค์การบริหารส่วนตำบลวังทอง เรื่อง แผนพัฒนาท้องถิ่น จำนวน ๑ ชุด

ด้วยองค์การบริหารส่วนตำบลวังทอง ได้ดำเนินการจัดทำแผนพัฒนาท้องถิ่น (พ.ศ.๒๕๖๖-๒๕๗๐) ตามระเบียบกระทรวงมหาดไทย ว่าด้วยการจัดทำแผนพัฒนาขององค์กรปกครองส่วนท้องถิ่น (ฉบับที่ ๓) พ.ศ. ๒๕๖๑ ข้อ ๑๗ สำหรับองค์การบริหารส่วนตำบลให้ส่งร่างแผนพัฒนาท้องถิ่นให้สภาองค์การบริหารส่วนตำบลพิจารณาตามมาตรา ๔๖ แห่งพระราชบัญญัติสภาตำบล และองค์การบริหารส่วนตำบล พ.ศ. ๒๕๓๗ และแก้ไขเพิ่มเติม เมื่อแผนพัฒนาท้องถิ่น และที่เพิ่มเติมหรือเปลี่ยนแปลงได้รับความเห็นชอบแล้ว ให้ปิดประกาศให้ประชาชนทราบโดยเปิดเผยไม่น้อยกว่าสามสิบวัน โดยสภาองค์การบริหารส่วนตำบลวังทองได้มีมติเห็นชอบ ในการประชุมสภาสมัยวิสามัญ สมัยที่ ๒ ประจำปี ๒๕๖๔ ครั้งที่ ๑ เมื่อวันที่ ๒๔ กันยายน ๒๕๖๔

ดังนั้น องค์การบริหารส่วนตำบลวังทอง จึงส่งสำเนาประกาศใช้แผนพัฒนาท้องถิ่น (พ.ศ.๒๕๖๖ – ๒๕๗๐) มายังท่านเพื่อประชาสัมพันธ์ รายละเอียดตามเอกสารที่แนบมาพร้อมนี้

จึงเรียนมาเพื่อโปรดพิจารณาประชาสัมพันธ์ต่อไป

ขอแสดงความนับถือ

(นายสุรจิตร เฟ็งสา)

ปลัดองค์การบริหารส่วนตำบล ปฏิบัติหน้าที่  
นายกองค์การบริหารส่วนตำบลวังทอง

สำนักปลัด  
งานนโยบายและแผน  
โทร/โทรสาร ๐ ๔๒๓๑ ๕๘๖๕



ประกาศองค์การบริหารส่วนตำบลวังทอง  
เรื่อง ประกาศใช้แผนพัฒนาท้องถิ่น (พ.ศ.๒๕๖๖ - ๒๕๗๐)

.....

องค์การบริหารส่วนตำบลวังทอง ได้ดำเนินการจัดทำแผนพัฒนาท้องถิ่น ( พ.ศ. ๒๕๖๖-๒๕๗๐ ) เสร็จเรียบร้อย ตามระเบียบกระทรวงมหาดไทย ว่าด้วยการจัดทำแผนพัฒนาขององค์กรปกครองส่วนท้องถิ่น (ฉบับที่ ๓) พ.ศ. ๒๕๖๑ ข้อ ๑๗ คณะกรรมการสนับสนุนการจัดทำแผนพัฒนาองค์การบริหารส่วนตำบลวังทอง ได้ประชุมจัดทำร่างแผนพัฒนาท้องถิ่น (พ.ศ.๒๕๖๖-๒๕๗๐) ในวันที่ ๑๕ กันยายน ๒๕๖๔ และคณะกรรมการพัฒนาท้องถิ่นองค์การบริหารส่วนตำบลวังทองได้ประชุมพิจารณาในวันที่ ๒๐ กันยายน ๒๕๖๔ และได้รับความเห็นชอบจากสภาองค์การบริหารส่วนตำบลวังทองแล้ว ในการประชุมสภาสมัยวิสามัญ สมัยที่ ๒/๒๕๖๔ ประจำปี ๒๕๖๔ เมื่อวันที่ ๒๔ กันยายน ๒๕๖๔

อาศัยอำนาจแห่งระเบียบกระทรวงมหาดไทย ว่าด้วยการจัดทำแผนพัฒนาขององค์กรปกครองส่วนท้องถิ่น (ฉบับที่ ๓) พ.ศ. ๒๕๖๑ ข้อ ๑๐ ข้อ ๑๗ จึงประกาศใช้แผนพัฒนาท้องถิ่น (พ.ศ. ๒๕๖๖ -๒๕๗๐) องค์การบริหารส่วนตำบลวังทอง เพื่อเป็นแนวทางในการพัฒนาท้องถิ่นต่อไป รายละเอียดตามเอกสารที่แนบมาพร้อมนี้

จึงประกาศให้ทราบโดยทั่วกัน

ประกาศ ณ วันที่ ๓๐ เดือน กันยายน พ.ศ. ๒๕๖๔

(นายสุรจิตร์ เพ็งสา)

ปลัดองค์การบริหารส่วนตำบล ปฏิบัติหน้าที่  
นายกองค์การบริหารส่วนตำบลวังทอง